المملكة المغربية

ires

Institut Royal des Etudes Stratégiques
Royal Institute for Strategic Studies

ⵓⵏⵉⵙⵙ ⵏⵍⵉⵉⵏ ⵅⵅ ⵜⵏⵅⵙⵅⵜ ⵜⵓⵍⵢⵙⵓⵙⵉⵜ

ⵢⵏⵢⵏ 2023

ᑦᓐᑕᑦᑐᑦ

ᑦᓐᐋᒐᑦᑐᑦ

1. ᓐᐊᑕᓐᔅ ᐅ ᑦᑕᐱᑦᑐᑐᑉ ᐅ ᑦᒥᕝᕕᓐᕮᑦᕕᑉᑦ ᑦᓐᒥᓐᔅᐱᑦ (ᐃᒥᔅᑐᑉᕝ) ᐉ ᑦᓐᑕᑦ ᑦᑉᑕ ᑦᐋᓐᑦ ᐱ ᒥᑐᓐᒐᑦ ᐱ ᑦᑉᑕ ᑕᑉᒥᑐᓐᒐᑦ

1.1. ᓐᒐᓐᒥᕝ ᑕ ᑉᒐᑦᑦᓐ ᑉᑦᑦᓐᒐᑕᑕᓐᒐᒐ ᐉ ᑦᑉᐋᑉ ᐃᐃᑉ ᐊᐃᐃᓐᑕ ᑉᕝᕝᓐ ᑦᑕᐱᑦᑐᑐᑉ

1.1.1.ᑦᑦᑕᐅᑦ ᐅ ᑦᓐᐋᐋᓐᐃᑉᐅ ᑦᑉᒥᑕᐱᑦᑐᑐᑉᐅ, ᑕ ᑦᔅᑐᓐᑕᑉᐅ ᑉᒥᔅᓐᒐᒐᐅ, ᑕ ᑦᐅᑦᕝᕝᓐ ᐅ ᑦᒥᕝᕝᑦᕝᕝᓐᕮᑦᕝᕝᑉᑦ ᑦᓐᒥᓐᔅᐱᑦ ᐋᐊ ᑦᐅᑦᑐᑦᐊᑦ

1.1.2 ᑦᑉᕝᐋᑉ ᐅ ᑦᓐᐋᐋᓐᐃᑉᐅ ᑦᑉᒥᑕᐱᑦᑐᑐᑉᔅᑉᐅ ᑉ ᑦᒥᐅᑦᓐᔅ ᐅ ᑦᐅᒥᑉᐃᐃᑦ ᑉᕝᔅᑉᔅᓐᒐ ᑕ ᑦᓐᐋᑦᑉ ᐅ ᑦᑦᑕᐅᑦᐅ ᐅ ᑦᕝᕝᑦᕝᕝᓐᕮᑦᕝᕝᑉᑦ ᐋᐊ ᑦᐅᑦᑐᑦᐊᑦ

1.1.2 ᑦᑉᕝᐋᑉ ᐅ ᑦᓐᐋᐋᓐᐃᑉᐅ ᑦᑉᒥᑕᐱᑦᑐᑐᑉᔅᑉᐅ ᑉ ᑦᒥᐅᑦᓐᔅ ᐅ ᑦᐅᒥᑉᐃᐃᑦ ᑉᕝᔅᑉᔅᓐᒐ ᑕ ᑦᓐᐋᑦᑉ ᐅ ᑦᑦᑕᐅᑦᐅ ᐅ ᑦᕝᕝᑦᕝᕝᓐᕮᑦᕝᕝᑉᑦ ᐋᐊ ᑦᐅᑦᑐᑦᐊᑦ

1.1.3 ᓐᑕᑦᑦᑕ ᓐᒥᔅᐃᓐᐃ ᐅ ᐃᒥᔅᑐᑉᕝᑕ ᑕ ᑦᕝᕝᓐᕮ ᐅᑕ ᐋᐊ ᑦᐅᑦᑐᑦᐊᑦ

1.1.4. ᓐᑕᓐᔅᑦᐃ ᐅ ᐃᒥᔅᑐᑉᕝᑕ ᑉ ᑦᐅᑦᑐᑦᐊᑦ ᑕ ᑦᒥᑕᓐᑕᓐ ᓐᕝᐱ ᑦᐋᑕᐊ ᓐᐋᑕᓐᔅᐃᓐᐅ

1.1.5. ᓐᕝᕝᑦ ᐅ ᑦᐅᑦᑐᑦᐊᑦ ᐋᑕ ᐃᒥᔅᑐᑉᕝᑕ ᐱ ᒥᑦᕝᑉᕝᕝᓐᕮᑦᕝᕝᑉᑦ ᑉᕝᕝᓐᑦᑕᐅᑦ ᑦᑦᑕᐅᑦᐅ ᐅ ᐃᒥᔅᑐᑉᕝᑕ ᓐᒥᕝᕝᑕᐅᑦᐅ

1.2. ᑦᓐᒥᔅᑐᑉᕝᑕᑉᑦ ᐅ ᑦᕝᕝᑕᑉᕝᑕᑉᐅ ᐅ ᑦᐅᑦᑐᑦᐊᑦ

1.2.1. ᕝᓐᑕ ᓐᑕᐅᑦᐊᑦᑦ ᐋᑕ ᑉᒥᐋᐱᓐᔅᐅ ᐅ ᑦᐅᑦᑐᑦᐊᑦ ᐱ ᑉᒥᐋᐱᓐᔅᐅ ᐅ ᐃᒥᔅᑐᑉᕝᑕ

1.2.2. ᐃᕝᕝᑉᔅᓐᓐ ᐱ ᑦᒥᐅᑉᕝᑕᑦ ᐅ ᑦᕝᕝᑕᑉᕝᑕᑉᐅ ᑦᑉᕝᑕᑦᑕᓐᑕᑉᐅ ᑉ ᑕᑕᑦᑕᓐᕮᑉᐅ ᐅ ᐃᒥᔅᑐᑉᕝᑕ

1.2.3. ᕝᓐᑕ ᑦᑉᐅᑦᒥᑕᓐ ᐅ ᑕᑦᐋ : ᑦᓐᑕᑦᑦ ᐅ ᑦᐅᑦᒥᑕᓐ ᑉᐋᑉ ᑉᑦᑦᕝᓐᐋᐱᐱᒥ ᐱᓐᑦ ᑦᑦᓐ ᐱᐋ ᕝᓐᕮᑦᐱ ᐅ ᑦᑕᐱᑦᑐᑐᑉ ᐅ ᑦᐅᑦᑐᑦᐊᑦ

1 .3 ᑦᑉᕝᕝᑉ ᐅ ᑦᔅᑐᓐ ᑦᓐᐋᑕᓐᔅᑦᑦᐅᑦ ᑉ ᑦᔅᑐᕝᑕᑕᓐ ᐅ ᑦᐅᑦᑐᑦᐊᑦ

1 .3.1. ᑦᓐᑦᑦᑉᑦ ᐅ ᑦᒥᓐᑦ ᐅ ᑦᑦᑉᐋᓐᕮᑉᑦ ᐱ ᑦᐊᕝᕝᕝᑕ ᐅᑕ

1 .3.2. ᓐᑕᐱᐱᑉ ᐅ ᑦᒥᑦᑦᓐ ᑉᒥᑦᐅ ᐱ ᑦᑉᑦᑦᑦᐅᐅᓐ ᐅ ᑦᓐᐅᓐᔅᑦ ᑦᓐᒥᔅᑐᑉᕝᑕᑉᑦ

1.3.3. ᑦᓐᑕᐅᑦᓐᔅᑦ ᑦᓐᒥᔅᑐᑉᕝᑕᑉᑦ ᑉ ᑦᐅᑕᑉᕝᑕᓐ ᓐᑕᑉᒥᑉᕝᑕᑉᕝᕝᑕᑉᕝᕝᑕᑉᕝ

2.1. ᐸᐅᑊᐅᔾᐸ ᐸᐅᐃᐁᐅᑊᐸ ᐸᐅᑕᐅᐸᐅᔾᐸ ᐸᐃᐃᑊᑊ ᐅ ᐸᑕᔾᐅᐅᐅᑊᐸ ᑊ ᐸᑊᐅᐅᐅᐸᐅᐅᐸ

2.2. ᐸᐸᐃᐃᐸ ᑊ ᐅᐅᐅᐸᐅᐅᐅᐅ ᐸ ᐸᐃᑕᐸ ᐅᐅᐅ ᐸᐅᑊᑊᐅᑕᐅᐅ

2.2.1. ᐸᐅᑊᑕᑊᐅᐅᐸ ᐸᐅᐅᐅᐅᐅᐅᑊ ᐃᐃ ᐸᑊᐅᐅᐸᐅᑊᐸ ᑊ ᐸᐃᑕᐸ ᑊ ᐸᐅᐃᐸᐅᐸᑊ ᑊ ᐸᐸᐅᐅᐅᐅ

2.2.2. ᐅᐅᐅᐅᐸ ᐅᑊᐃᑕᐅ ᐅᑕᐅᐸᑊᐅ ᑊ ᐸᐅᐃᐃᐸᐅᐸᑊ ᑊ ᐸᐸᐅᐅᐅᐅ

2.3. ᐸᐅᐱᐸᑊᐅᑕᐸᐸ ᐱᐃ ᐸᑊᐅᐅᐅᐅᐸ ᐅ ᐸᐅᐸᐅ ᑊ ᐅᐅᑊᑕ ᐅᑕᐸᐅᐅᐸ

2.3.1. ᐸᐸᐅᐸᐅᐅᐸᐅᐸᐸᐸᐸᑊ ᐸᐸᐸᐅᐅᐅᐅᐃᐅᑊ

2.3 .2. ᐸᐸᐃᑕᐸ ᐸᐅᐱᑕᐅᑊᐸ ᐸᐅᐱᐅᐸᐅᐸ

2.3.3. ᐅᐅᐅᐸᐃ ᑊ ᐸᐅᐅᐃᐅᑕ ᐸᐃᐅᑕᐅᑊᑊ ᐸ ᐸᑕᐅᐱᐅᐸ

2.4. ᐅᐅᐃᐅᑊ ᐃ ᐅᐅᑕᑕᐅᐅ ᑊ ᐸᐅᐸᐅᐸᐸᐸᐸᑊ ᑊ ᐸᐃᑕᐸ ᐸᐅᑊᑕᐅᐅᐸ ᐱ ᐸᑊᑕᑊᐅᐸ

2.4.1. ᐸᐅᑊᐅᐅᐸ ᑊ ᐸᑕᐅᐱᐅᐸ ᑊ ᐸᑊᐅᐅᐅᐅᐸ ᐅ ᐸᑕᐅᐸ ᑊᑊᐅᑊ ᑊᑕᐸᐅᐸᐅ

2.4.2. ᐅᐅᐱᐅᐅ ᑊ ᐸᐅᐅᐅᐅᑊ ᑊ ᐅᐅᐃᐅᑊ

2.4.3. ᐸᐸᐃᑕᐸ ᐸᐅᑊᐅᐃᐅᑊᐸ ᐸᐅᐸᐅᐅᐅᑊᐸ ᐱ ᐸᑕᐅᐅᑕᐅᐸ

3. ᐅᐅᐅᐅᐅ ᐃ ᐅᐅᐅᑊ ᑊ ᐸᐸᑊᐱᐅᐅ ᐱᐱᐅᐅ ᑊ ᐸᐅᐃᐁᐅᐸ ᑊ ᐁᐅᐅᐁᐸᐅᐅᐅᐅᐸᐅᐅ, ᑕᐅᐅᐅ ᐅ ᐸᐸᐁᐅᐅᐸ ᐱᐅᐅᐸᐅ

3.1. ᐸᐸᑊᐱᐅᐅ : ᐅᑊᐅᐅ ᐅᐅᐅ-ᐅᐅᐅᐅᐸᐅ ᐅᐅ ᐅᐅᐅᐅᐁ ᑊ ᐱᐅᐅᐸᐅ

3.1.1. ᐅᐅᐃᐁ ᑊ ᐅᐅᐅᐅᑊᑊ ᑊ ᐸᐸᑊᐱᐅᐅ ᐱ ᐅᐅᐁᐅᐸ ᑊ ᐸᑕᐅᐱᐅᐸ ᑊᑊᐅᑊ

3.1.2. ᐸᐅᐸᐅᐸ ᑊ ᐸᑕᐅᐁᐅᐸᐸ ᑊ ᐸᐅᐅᐅᐅᑊ ᐱ ᐸᐱᐸᑕᐅᐅᐅᐅᐸᐸ ᐅ ᐅᐅᐅᐅᐅᐱ

3.1.3. ᐅᐅᑊᐸᐁ ᑊ ᐸᐅᐅᐅᐅᑊᑊ ᑊ ᐸᑕᐅᐅᐅᐸᑊᑊ ᐱ ᐸᑕᐅᐅᐅᐸᐅᐸᑊ

3.1.4. ᐸᐅᐅᐅᐁᐸ ᑊ ᐅᐅᐅᐅᐁᐅ

3.1.5. ᐸᐅᐃᐸᐸ ᐸᐅᑕᐅᑊᑊ ᐱ ᐅᑕᐅᐅᐸ ᑊ ᐸᐅᐅᐁᐸ

3.1.6 ᐅᐅᐅᐅᐅᑕ ᑊ ᐸᐅᐸᐅᐸ ᐸᐅᐁᐅᑊᐸ

7.1.3 ᐸᐸᐅᐅᐸ ᑊ ᐸᐅᐅᐅᑊ ᑊ ᐅᐅᐃᑊ ᐸᐸᐸᐅᐅᐅᑊᑊ ᐃ ᐅᐅᐅᐸᐅ ᐅᐃᐅᐅᐁᑊ

2.3. ᐸᐸᐅᐅᐸᐸᐸᑊ ᐅᐅᑊ ᑊ ᐅᐅᐁᐸᐅᐅᐅᐅ : ᐸᐅᐅᐅᑊᐸ

3.3. ᐅᐅᐁᐸᐅᐅᐅᐅ : ᐸᐅᑊ ᐅᐅᐅᐅᐃ ᑊ ᐸᐸᐅᐅᐅᐅᐸᐸ ᐃ ᐸᐅᐃᐅ ᑊ ᐅᐅᐅᐸᐁ ᐱ ᐸᑊᐅᐅᐅᐅᐸ

4. ᐱᐅᐅᐸᐅ : ᐅᑕᐅᐅᐅᐸ ᑕᐃᐃᐅᐅᑊ ᐃ ᐅᑕᑊᐅᐅᐅᑊ ᑊ ᐅᐅᐅᐅ

4.1. ⵔⵙⵢⵍⵍⵔ ⵏ ⵍⵜⵔⵗⵙ ⵜ ⵔⵏⵜⵔⵢ ⵔⵍ

4.2. ⵔⵢⵔⵏ ⵏ ⵍⵜⵔⵗⵙ ⵍ ⵔⵏⵔⵍⵔⵍ ⵍⵍⵙ ⵜⵜ ⵔⵉⵜⵔⵕ ⵏ ⵔⵏⵜⵔⵢ ⵜ ⵙⵅⵕⵔ ⵔⵜⵜⵔⵙ ⵏ ⵜⵜⵏⵉ

4.3. ⵍⵜⵔⵗⵙ ⵜⵔⵜⵉ ⵙⵍⵍⵔ ⵜⵏⵙⵙⵏⵜⵔⵗⵉⵏ ⵏ ⵔⵏⵍⵔⵗ ⵏ ⵔⵜⵔⵙ ⵏ ⵍⵏⵢⵙⵉⵙ

ⵜⵔⵏⵙⵔⵍⵜ

ⵜⵔⵙⵏⵔⵅⵔⵍⵜ

ⵜⵔⵍⵜⵔⵏⵜ ⵏ ⵜⵙⵔⵢⵔⵍⵉⵏ

ᑦᓐᐋᒐᑦᑕᑦ

ᐸᐅᑕᐅ ᑦᒐᓐᒥᒃ ᓐᑕᔅᑕᓐᑎᐸ ᑦᐸᑕᐅᓐᑎ ᒥᐅ ᐃ ᑦᐅᐃᐃᖕᓐᐅ ᐊ 789, ᐅ ᑦᐊᑦᐅ ᐊ ᑦᐃᑎᑎᐸᐱ ᑕᑦᑎᓐᔅ ᐱᑕᐸᐅ ᓐᑕᐋᒐᓐᑕᑦ, ᐸᐃ ᔅᓐᐊ ᐅᐃ ᐸᒐᓐᒥᒃᐊ ᐸᒪᑎᐸᐱ ᐱ ᐸᐋᓐᔅᒃᑦᑦᐊ ᐃ ᑦᐅᒐᐸᑕ ᓐᑕᓐᕮᑎᓐᐊ. ᐃ ᑦᐋᑕᐋ ᐊ ᐅᐊᓐᑦ ᐱ ᑕᑕᓐᒐᑦ ᐊ ᑦᓐᐅᑦᑦᐸᐊ, ᐸᐋᑕᐸ ᑎᑕᔅᑕᐸᑎ ᐃ ᔅᓐᐊ ᑦᑎᑦᔅᑎᑦ ᓐᒃᐅᒐᒐᓐᑦ, ᑕᓐᑕ ᐸᐱᕮᓐ ᑦᐸᑕᐅᓐᑎ ᒥᐅ ᑦᐅᑦᑦᐸᐊᐊᐸᐊ ᐱ ᑦᑕᑕᐅᓐᑎᐸᐊ ᐸᐋᐱᐸᐊ ᐱ ᑦᐃᑎᐱᓐ ᐱ ᒐᑦᕮᑦᐊ ᐊ ᐸᑎᑦᐃᐊᐊ ᐊ ᑕᑕᕮᕮᓐᑦ ᑦᐅᑎᐸᑕ, ᐅᑎᓐᒐᓐᒥ ᓐᒃᒃᖕ ᐃ ᑕᓐᐱ ᐸᐋᑎᐸᐊ ᐅ ᐸᐃᐸ ᐊ ᒐᓐᕮᓐᕮ.

ᑕᒃᐱᓐ ᑦᑦᑦᐅᐊᐋᑎᑦ ᒃᐸᐃᓐᒥ ᐊ ᑦᑕᑦᐅᓐ ᐊ ᑎᑕᔅᑕᐸᕮ ᐃ ᑦᓐᐅᑦᑦᐸᐊ ᓐᐱ, ᐅ ᑦᑕᐅᓐᐅᓐ ᐱ ᐸᐅᐸᐅᐸᒐᒥ ᐱ ᐸᕮᐋᐋᑦᑕᐊ ᐱ ᑦᓐᕮᐸᒐᐸᐊ ᐱ ᑦᑕᐊᐸᑎᐸᐊ. ᑦᐸᑎᐸ ᑦᐅᐃᓐ ᐊ ᑦᐊᐋᐅᑦᐋᑦ, ᐅᐃ ᑦᓐᐅᑦᑦ ᑦᐸᐅ ᔅᓐᐊ ᐱ ᑕᑕᓐᒐᑦ ᐃ ᑦᑕᑕᓐᕮᑦ ᐱ ᑦᓐᕮᑦᑦᐸᐊ ᐱ ᑦᑕᑕᓐᒐᑦᑦᐸᐊ ᐱ ᑦᑕᐊᐸᑎᐸᐊ. ᑦᐸᑎᐸ ᑦᐅᐃᓐ ᐊ ᑦᐊᐋᐅᑦᐋᑦ, ᐅᐃ ᑦᓐᐅᑦᑦ ᑦᐸᐅ ᔅᓐᐊ ᐱ ᑕᑕᓐᒐᑦ ᐃ ᑦᑕᑕᐅᓐᑎᐸᐊ ᐱ

ⵅ ⵜⵅⵉⵓ ⵏ ⵜⵓⵙⵜ ⵜⵉⵙ ⵜⵣⵜ ⵍ ⵇⵓⵍⵜ, ⵉⴽⴽ ⵜⵜ ⵉⵏⵏ ⵍⵇⵢⵓⵉⵙ, ⵏⵏ ⵉⵍⵏ ⵙ ⵍⵓⵙⵙⵢ ⴽⵓ ⵏ ⵜⵉⴽⴽⵍ ⵜⵓⵇⵙⵓⵉⵜ ⵜⵓⵇⵢⵙⵍⵜ (Empire Chérifien)[1] ⵓ ⵉⵜⵜⵓⵍⵉ ⵓ ⵉⵅⵅ ⵙⵇⵍⵉ ⵅ ⵉⵉⵅⵅⵙⵙ ⵏ ⵜⵇⵍⵉⵜ ⵏ ⵍⵅⵍⵓⵉ, ⵇⴽⵍ ⵉⵅⵓⵍ ⵅ ⵜⴽⵓⵇⵉⵓ ⵓⵍ ⵇⵙ ⵉⵜⵜⵓⵢⵙⵍ ⵙⵇⵅⵓⵙⵉ ⵏⵏⵙ ⵙⵙⵅⵅⵓⵙ ⵏ 1891 ⵏⵏ ⵉⵙⵇⵓⵏ ⵓⵍⵍ ⵜⵓⵏⵅⵓⵙⵅⵜ ⵏ ⵍⵅⵙⵍⵜ. ⵓⵇⴽⵙ ⵜⵙⵍⵙⵓⵓⵉ ⵅⵇⵓⵏⵓ ⵜⵓⵙⵅⵓ ⵓⵍ ⵉⴽⵜⵓⵓⵏ ⵙ ⵙⵙⵉⵇⵙⵍ ⵍ ⵙⵅⵓⵅ, ⵜⴽⴽⵙ ⵜⵜ ⵉ ⵍⵇⵢⵓⵉⵙ, ⵜⵙⵇⵍ ⵜⵜ ⵉ "ⵍⵅⵓⵉⵙ ⵜⵓⵅⵇⵓⵏⵉⵙⵜ". "ⵜⴽⴽⵙⵙ ⵜⵜ" ⵉⵍⵇⵇⵓ ⵍⵅⵓⵉⵙ ⵜⵓⵙⵉⵇⵓⵏⵜ ⵇⵇⵇⵓⵙ ⵙⵇⵅⵏ ⵉⵇⵅⵍⵓⵢⵏ ⵏⵏⵙ ⵅ ⵜⵇⵢⵙⵓⵙⵉⵜ ⵏⵏⵙⵏ ⵍ ⵓⵙ ⵜ ⵓⴽⴽ" ⵜⵜⵉⵏⵉⵏ.

ⵜⵓⴽⵓⵇⵉⵓ 1: ⵜⵉⵍⵉⵜ ⵏ ⵙⵙⵍⵙⵓⵓⵉ ⵓⵅⵇⵓⵏⵉⵙⵙ ⵅ ⵍⵓⵅⵙⵉⵇⵉⵙⵓ - 1891

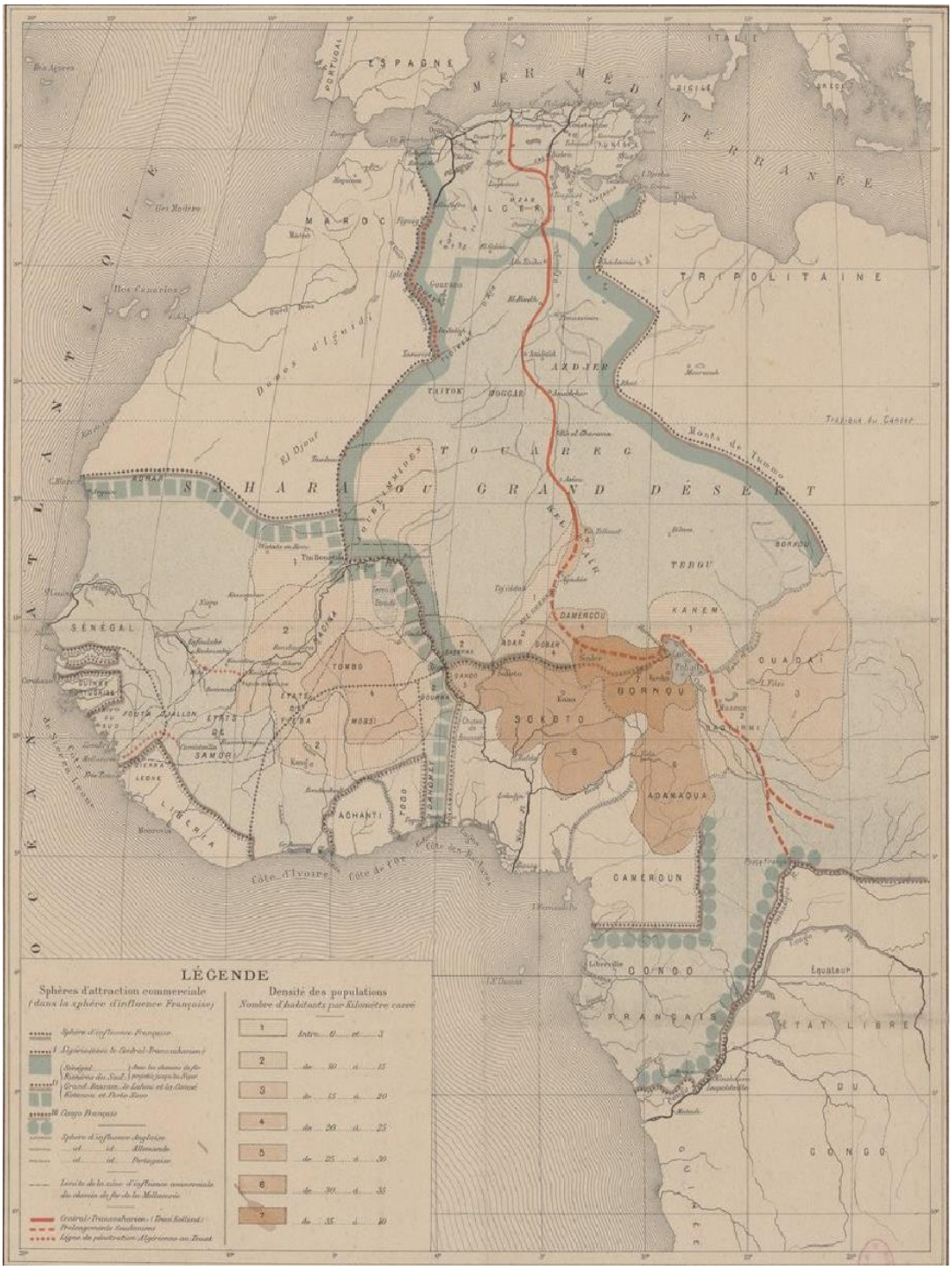

ᓄᑕᓄᐧᐦᑕ: ᑕ. ᓄ. ᐦᐤᑎ. ᐱᐧᐧᓄᐧᐢᑐ ᐱ ᑊᐧᐧᑐᐤᐦᑊ ᐱ ᑊᑊᑕᓄᐱ ᑊᓄᑕᓄᑐᐤᑊ ᐧᐧᐦ ᑎᓄᑕᐢᑎ ᑕᓄᑕᑊᐢᐢ ᑕᓄᑐᐢᐧ: ᑕᓄᑎᓄᑕᐢᑎ, 1891, ᐢᑊᑊᒪᓄᐱᐤᓄ ᐧᐧ ᑊᑕᐱᑎᐢᑕᑊ ᑊᓄᐊᐤᑐᑊ ᐊᐦᑕᐤᑎᑊᑐᑊ ᐊᐦᑕᑊᑐᑊ ᐊᐦᑕᑊᑐᑊ.

ᓀᐃᑦ ᑕᐃᐃᓐᑐᑦᑕ ᐊᓗᑐᓐᔅ ᓐᐃᑫᓐᒥᑦᑯ ᐃᑦ ᑦᓀᐃᐃᖅᓀ ᐊ 1956, ᑦᑐ ᑦᓀᑎᐱᐱ ᙱᑕᓯᑐᑦᑎ ᓐᓀᑦᑕᑐ ᐊᐊᓀ ᑦᐊᐱᓐᙱᓐᙱ ᑦᓀᐱᑦᑐᑐᑦ ᐃᑦ ᕿᓐᓱ ᑕᑦᑕᑦᑐᓐ ᐊᐊᓀ, ᓀᙱᓐᒐᐊ ᓐᕿᖅ ᑕᓐᐊᖓᑐᑦᐊᑕ, ᐃᑦ ᑕᓀᐱᑦᑐᑐᑦ ᐃᑦ ᑦᐃᓐᐊᓐᔅ ᐱ ᔅᑦᐃᐊᑦ ᑦᑕᙱᑦ ᐃᑦ ᔅᑦᐊᖅᐊᑦᓀ, ᑕᐃᓐ ᔅᓐᑕ ᑕᓀᐃᓐᒐᑦᑕᑦᕿᑫ ᓐᑕᕿᕿᑦᓇ, ᑦᐃᓐᐊᖅᑐᑦᑕᑦᑕᑦᑐᑦᑕᑦᑐᑦᑕᑦᑐ

1. ᓄᕼᐅᓄᔅ ᐊ ᐸᐅᐱᐸᐅᐅᐸ ᐊ ᑦᑕᕝᕕᓇᕮᐸᕐᕕᐸᑦ ᑦᓇᓚᕐᐱᑦ (ᐃᑕᕐᐅᐸᕝᕕ) ᕝᕕ ᑦᓇᐅᐸᑦ ᑦᐸᐅ ᑦᐳᓇᑦ ᐱ ᑕᐅᓇᒐᑦ ᐱ ᑦᐸᐅ ᐅᐸᑕᐅᓇᒐᑦ

1.1. ᓇᒐᓇᒥᖅ ᐅ ᐸᒐᑦᑦᓇ ᐸᑦᑦᓇᒐᐅᐅᓇᒪᒪ ᕝᕕ ᑦᐸᐳᐸ ᐃᐃᐸ ᕼᐃᐃᓇᐅ ᐸᖅᖅᓇ ᐸᐅᐱᐸᐅᐅᐸ

1.1.1. ᑦᐸᐅᒥᑦ ᐊ ᑦᓇᕝᕝᓇᐃᐸᒥ ᑦᐸᑕᐅᐱᐸᐅᐅᐸᒥ, ᐅ ᑦᕐᓇᐅᓇᐅᐸᒥ ᐸᑕᔅᓇᒥᓇᒐᒥ, ᐅ ᑦᒥᒥᐸᕝᕕᓇᕮᐸᕐᕕᐸᑦ ᑦᓇᓚᕐᐱᑦ ᕝᕕ ᑦᐸᐳᐸ ᐃᐃᐸ ᕼᐃᐃᓇᐅ ᐸᖅᖅᓇ ᐸᐅᐱᐸᐅᐅᐸ

ᑦᕝᓇ ᑦᒥᐳᐅᐸᕝᕕᑦ ᔅᓇ ᐸᕝᐳᐳᐸᑕ ᐸᐅ ᐸᕝᕝᕝᐸᒥ ᐅᕝᕝ ᒐᓇᖅᓇᐃ ᐊ ᑦᑕᕝᕕᓇᕮᐸᕐᕕᐸᑦ ᑦᓇᓚᕐᐱᑦ ᕝᕕ ᑦᐸᐳᐸ ᐃᐃᐸ ᕼᐃᐃᓇᐅ ᐸᖅᖅᓇ ᐸᐅᐱᐸᐅᐅᐸ

ᐸᐅ ᐸᐳᑕᐅ ᓇᐱ ᔅᐸᐃᐸ ᐸᕝᕝᕝᐸᒥ ᒥᕝᐅ ᐸᐅᐱᐸᐅᐅᐸ ᓇᕝᕝᐃᔅᒥᐸ ᐱ ᐸᕼᕮᓇᒥᕝᕝᐸᕝ, ᓴᐸᖅᐃᐃᐸ ᐱ ᐸᕝᕝᓇᒥ ᐸᐅᑕᓇᐅ ᒥ ᖅᐸ ᔅᓇᒥ ᐳᐳᐸᕝᕝᐅᒥ ᓇᐱ ᓇᐅ ᑦᐸᐃᐸ ᑦᓴᐅᐸ ᕝ ᐸᑕᓇᕮ. ᑕᕝᕝᓇᐅ ᐸᐃᐃᓇ ᐸᑕᐳᓇᐅᓇᔅ ᒥᕝᐅ ᕼᕮᓇᒥᕝᓇ ᐱ ᕝᕝᓇᒥᓇ ᕝ ᑦᐸᐳᐸ ᒥ ᐸᑕᐳᐸᐳᒐᐅ ᒪᒪᐅᒥᑦ ᕝᕕ ᑦᐸᐅᐱᐸᐅᐅᐸ ᒥ ᐸᕝᕝᕝᐸᒥ ᓇᑕᕝᕝᐅᓇᒥ ᒥ ᑦᒥᐳᐅᑦᕼᑦ, ᑕᓇᑦ ᑕᐅᓇᐅᓇᒥᑦ ᕝᕕ ᑦᕐᐃᐸᑦᑦᐸ ᒥ ᑦᑕᑦᐅᓇ ᒥ ᑦᑕᕝᕕᓇᕮᐸᕐᕕᐸᑦ ᑦᓇᓚᕐᐱᑦ ᐱ ᑦᐅᐸᑦᑦᐸ ᒥ ᑦᕝᕝᓇᐃᐸᒥ ᑦᐸᑕᐅᐱᐸᐅᐅᐸᐳᐸᒥ ᐳᓇᕮᒥ ᓇᑕ ᒪᒪᕝᐃᐸᐳ ᐱ ᐃᓇᐃᑕᓇᒥ. ᑦᑦᑦᓴᓇ ᐅᐅᒪᒪᑦ ᑦᓇᕝᕝᓇᐃᐸᒥ ᓇᐱ ᐅ ᐅᒥᓇᑦ ᐸᕝᐅ ᓇᒥᓴᐅᓇᕼᐸ ᒪᒪᓇ ᐳᑦᑕᓇ ᑦᒐᓇᒥᖅ ᓇᐱ.

ᐱᓇᑦ ᒥ ᑦᐅᒥᑦᐸ ᒥ ᑦᐅᐱᐸᐅᐅᐸ, ᑦᑦᓇᒐᐅᖅᓇᐅᒥᑦ ᑦᑦᕝᕝᑦᑦ ᒥ ᐸᖅᓇᐅᓇᑕᒥ ᐸᑕᒥᐸᕝᒥ ᕝᕕ ᑦᐅᓇᐅᓇᕝ ᐸᕝᕝᓇᒥ ᐸᓴᕝᕝᓇᕼᒥ ᐱ ᐸᑕᒪᒪᕝᕝᓇᒥ ᐱ ᐸᐅᑦᒐᓇᒪᒪ ᐅᕝᕝ ᐱᓇᐅ ᐸᑕᓇᐅᐅᓇᒥ ᒥ ᑦᒥᓴᐅᓇᕼᑦ ᐱ ᐸᐅᐅᐱᓇᐅᒥ ᐱ ᐸᐅᕝᕝᓇᕝᒥ ᒥ ᑦᐅᕝᐱ ᐱ ᒪᐸᐳᐳᓇᕮ, ᐹᑕᓇ ᓇᐱ ᐅᑕᐅᒥ ᑦᕼᑦᐅᒥ ᒥ ᑦᕝᕝᓇᕮᐸᕐᕕᐸᑦ ᑦᓇᓚᕐᐱᑦ, ᐸᐅᐸᒥᒥ ᑦᐸᑕᑦᐅᓇ ᒥᒥᐅ ᐱ ᐸᑕᕝᐱᓇᕝᒥ ᒥᒥᐅ ᐅ ᐳᓇᑦ ᑦᕝᐅᓇᐅᓇᐅᑦ ᐸᐱᐅᓇᒥ.

ᐸᕝᐱᐸ ᑦᐅᒥᑕᒥ ᒥ ᑦᕝᕝᓇᕮᐸᕐᕕᐸᑦ ᐅ ᑦᕝᑦᐱᐸ ᒥ ᑦᑕᑦᐅᓇ ᐸᒥᒥᓇᒥ ᐱᐱᓇᒪ ᒥ ᑦᒥᒥᑦᕮᓇ ᒥᐅ, ᒥᓇ ᐸᕼᕝᓇᕮᒥ ᐸ ᐳᓇᒥ ᒪᓇᕮᓇᕮ ᓇᒥᓇᑕᑕᓇᐅ. ᕮᓇ ᒥ ᓇᐅᑕᐅᐅ ᒥ ᑦᕝᕝᓇᐃᐸᒥ ᒥ ᑦᕐᕝᑦᕮᓇ ᒥᒥᑦᕮᓇ ᒥᐅ ᐸᕝᕝᓇᒥᑦᕮᓇ ᒥᐅ ᐅ ᐳᓇᑦ ᑦᒥᓇᐅᓇᐅᑦ ᐸᐱᐅᓇᒥ.

1.1.1. ᑦᐸᐅᒥᑦ ᒥ ᑦᕝᕝᓇᐃᐸᒥ ᑦᐸᑕᐅᐱᐸᐅᐅᐸᒥ, ᐅ ᑦᒥᓴᐅᓇᒐᒥ, ᐅ ᑦᒥᒥᑦᕮᓇ ᒥ ᑦᕝᕝᓇᕮᐸᕐᕕᐸᑦ ᑦᓇᓚᕐᐱᑦ ᕝᕕ ᑦᐸᐳᐸ ᐃᐃᐸ ᕼᐃᐃᓇᐅ ᐸᖅᖅᓇ ᐸᐅᐱᐸᐅᐅᐸ

ᑦᕝᕝᓇᐃᐸᒥ ᑦᐸᐅᒥᑦ ᒥ ᑦᕝᕝᓇᕮᐸᕐᕕᐸᑦ ᒥᕝᐅ ᑦᕝᕝᓇᐃᐸᒥ ᑦᐸᑕᐅᐱᐸᐅᐅᐸᒥ ᓇᕝᕝᐃᔅᒥᐸ ᐱ

ⵓⵔ ⵙⵏⵏⵔⵏ ⵜⵍⵓⵏⴷⵏ ⵏ ⵜⴷⵜⵙⵙⵓ ⴰ ⵢⵜⵅⵅⵜ ⵏⴰⵏ ⵜⴰⵎ ⵏ ⵍⵎⵜⵅⵜⵙ ⵏ ⵢⵜⴰⵎ ⵏ ⵜⵎⵙⵙⵓⴷⵜⵜ ⵜⵓⵎⵓⵅⵜ ⵜⵓⵎⵓⵅⵜ ⴳ ⴷⵔⵓ ⵏ ⵜⵜⴷⴷⵓⵍ ⵢⵓⵍ. ⴳ ⵜⴰⵓⵜⵜ ⵓⵏ, ⵔⵓⵏ ⵏ ⵜⵓⵍⵜ ⴳ ⵍⵓⵍⵜ ⴳ ⵍⵓⵍ ⵜⵓⵎⵢⵓⴷⴷⵓⵜ ⵏ 9 ⵏⵜⵏⵓⵙⵜⵔ 1856 ⵜⵜⵜⵓⵍⴰⴳⵎⵓⵍ ⵓⴷⵏ ⵜⴳⵍⵏⵜ ⵜⵎⵜⵏⵜ ⵏ ⵜⵙⵍⵜⵜⵓ ⵏ ⵜⵙⵓⵜⵜⵓⵜ ⵏ ⵜⵜⵓⵎⵓⵏⵏⵓ[3] ⵏ ⵜⵎⵢⵓⴷⴷⵓⵜ ⵏ ⵜⵜⵓⴳⵔⵜ ⵏ ⵜⴰⴳⴳⵓⵍⵜ ⵏ 1860 ⵏⵓⵔ ⵍⵎⵜⵅⵜⵙ ⵏ ⵔⵜⵙⵓⵢⵓ[4]. ⵎⴷⴷⵓⵔ ⵅⵜⴷⵓ ⵍⵍ, ⵔⵓ ⵓ ⵜⵜⵍ ⵜⵜⵜⵓⵍⵜⵎⵓⵜ ⵜⵜⵎ ⵓⵏ, ⵓⵔ ⵜ ⵜⵜⵜⵍⵜⵜ ⵜⵎⵜⵜⵜ ⵜ ⵜⵎⵜⵜⵜ, ⵜ ⵜⵎⵜⵜⵜⵓⵜⵜ ⵏ ⵜⵎⵢⵓⴷⴷⵓⵜ ⵏ ⵜⵜⵜⵜⵜ ⵏ ⵜⵎⵜⵔⵓ ⵜⵜⵎⵅⵅⵓⵜⵜⵜⵜⵜ ⵜⵜⵜⵓⵍⵜⵎⵓⵜ ⵏⵓⵔ ⵅⵜⵓⵏⵔⵓ ⵏ ⵔⵜⵙⵓⵢⵓ[5] ⵏ ⵜⵜⵜⵏⵏⵓ ⵏ ⵜⵓⵅⵅⵓⵍⵜⵜ ⵏ ⵜⵙⵜⵜⵜⵜⵜ ⵏ ⵜⴷⵜⵙⵙⵓ.

ⵜⵎⵜⵏ ⵜⵜⵜⵅⵍⵜ ⵓⵏ ⵓⵏⵎⵔⵓⵏ ⵏ ⵜⵜⵅⵜⵜ ⵏ ⵜⵎⵅⵜⵅⵅⵍⵏ ⵜⵜⵓⵏⵓⵜⵜⵜⵏ ⵜⵍⵓⵜⵜⵜⵏ ⵜⵜⵜⵜⵜⵜⵜⵜ ⵏⵓⵏⵏⵓⵜⵜⵜⵏ ⵏ ⵜⵎⵜⵜⵜⵜ ⵏ ⵍⵎⵜⵅⵜⵙ. ⵓⵔ ⵜⵜⵜⵜⵜⵜⵅⵜⵍ ⵜⵔⵓⵕⵜⵓ ⵅⵓ ⵍⵓⵏⵏⵓ ⵜⵜⵅⵅⵅ ⵜⵓⵕⵜⵜⵜⵜ ⵏ ⵜⵎⵜⵜⵜⵜ ⵏ ⵍⵎⵜⵅⵜⵙ ⵜⵓⵎⵜⵜⵜⵜ ⵏⵓ ⵜⵜⵕⵜⵜ ⵅⵅⵅ

ᐱᓐᑦ ᐊ ᐤᐅᐉᐉᐦᓐᐅ ᐊ 1880, ᑦᑦᐤᓴᓐ ᐸᒐᑦᑦᓐ ᐊ ᐢᐸᐦᐦᐤᐅ ᐊ ᐤᒐᓐᐊᖁ ᓐᒥᓴᐅᓐᐃᐸ ᓐᒥᓐᓴᐤᐱ ᑦᑦᓐᒐᐁᐊ ᓐᐅ ᐸᐉᒥᒥᓐᐁᐊ ᐊ ᒐᓐᐅᐸᐦ ᐊ ᐅᐅᐸᐊᐸᐉᓐᐃ. ᑦᐅᒥᐤᐊ ᑦᐸᒥᐤᐅᓐ ᐱ ᐸᒥᐧᐱᓐᓴᐊ ᐸᐃᐃᓐᐊ ᐱᐱᓐᒐ ᐊ ᑦᐊᐊᐃᓐ ᐊᐊᐤᐅᓐᐃ, ᐊᐤᓐ ᐤᐊᐱ ᐅᐅᓐᖽᐢᓐ ᐃᐢᒥᑫᓐ ᐱ ᒐᓐᐱ ᐱᐱᓐᐅᓐᐃ, ᐊᐤᓐ ᐸᐃᓐ ᐅ ᒐᓐᐅᐅᓐᓴ ᐁᓐᑫᑦ ᐊ ᐤᐢᐊᐤᓐ "ᑦᐊᐧᐅᐤᐦᑦ ᑦᓐᐅᐃᐢᐊᐤᐦᑦ" ᐉᐊ ᓐᐅ ᐱᓐᓴ ᐅ ᒐᓐᐅᐅᓐᓴ "ᑦᐊᐧᐅᐤᐦᑦ ᐊ ᑦᓐᐉᑦᑦ". ᐅᓐ ᐊᐊ ᒥᐧᐅᓐᐅᓐᐢᐊ ᐸᒐᑦᑦᓐ ᐊ "ᑦᐊᐧᐅᐤᐦᑦ ᐊ ᑦᓐᐉᑦᑦ" ᐧᐦᐦ ᐸᒐᑦᑦᓐ ᐊ "ᑦᐊᐧᐅᐤᐦᑦ ᑦᓐᐅᐃᐢᐊᐤᐦᑦ".

ᓐᑕᖁᑦ ᑦᐅ ᐸᐧᐱᐸ ᑦᐊᓐᒥᖁ ᐊ ᐸᐅᒥ ᐊ "ᑦᐊᐧᐅᐤᐦᑦ ᐊ ᑦᓐᐉᑦᑦ" ᓴᓐᐅ ᐱ ᑦᐅᐉᓐ ᐊᓐ ᑦᐅᐱᑦᐅᐅᐸ ᐅᐃᓐᐊᐢᐊ (ᐧᐦᑫ ᑦᓐᖁᓐᑫᐁᓐ 3). ᑦᑦᓐᒐᐅᐅᓐᐅᐊ ᐸᒐᑦᑦᓐ ᐊᐅ ᐅ ᑦᓴᐱᓐ, ᐅ ᑦᒥᐅᓐᐅᓐ ᐱ ᑦᓴᑦᓐᐅᐸᐊ ᐃᐃᐸ ᐱ ᐸᐦᐦᑦᓴᐊ ᐱᐦᐦᐸᐅ ᐊ ᑦᐉᐅᓐᒐ ᐊ ᐅᐅᐸᐃᐸᐊ 1884-1885, ᐅᐉ ᑦᐊᐸᐃᓐ ᐊ ᐦᑫᓐᐊᐅᓐ ᐱ ᐅᐃᓐᓴᐤᓐ ᐉ ᑦᐅᓐᐅᓐᐸ ᐊ ᑦᒥᐅᓐᐅᓐ ᐊᐅᐊ ᐸᐧᐃᐸᐊ ᐅ ᑦᐅᐁᐁᑦ ᐊ ᑦᒥᑦᐅᓐ ᐊ ᑦᒥᐅᐃᓐᑫᑦᑫᐸᑦ ᑦᓐᒥᓐᓴᐤᐱᑦ.

ᑦᐅᐊᑦ ᑦᐅ ᐸᐧᐱᐸ ᑦᐊᓐᒥᖁ ᐊ ᐸᐅᒥ ᐊ "ᑦᐊᐧᐅᐤᐦᑦ ᐊ ᑦᓐᐉᑦᑦ" ᓴᓐᐅ ᐱ ᑦᐅᐉᓐ ᐊᓐ ᑦᐅᐱᑦᐅᐅᐸ ᐅᐅᓐᐊᐢᐊ (ᐧᐦᑫ ᑦᓐᖁᓐᑫᐁᓐ 3). ᑦᑦᓐᒐᐅᐅᓐᐅᐊ ᐸᒐᑦᑦᓐ ᐊᐅ ᐅ ᑦᓴᐱᓐ, ᐅ ᑦᒥᐅᓐᐅᓐ ᐱ ᑦᓴᑦᓐᐅᐸᐊ ᐃᐃᐸ ᐱ ᐸᐦᐦᑦᓴᐊ ᐱᐦᐦᐸᐅ ᐊ ᑦᐉᐅᓐᒐ ᐊ ᐅᐅᐸᐃᐸᐊ 1884-1885, ᐅᐉ ᑦᐊᐸᐃᓐ ᐊ ᐦᑫᓐᐊᐅᓐ ᐱ ᐅᐃᓐᓴᐤᓐ ᐉ ᑦᐅᓐᐅᓐᐸ ᐊ ᑦᒥᐅᓐᐅᓐ ᐊᐅᐊ ᐸᐧᐃᐸᐊ ᐅ ᑦᐅᐁᐁᑦ ᐊ ᑦᒥᑦᐅᓐ ᐊ ᑦᒥᐅᐃᓐᑫᑦᑫᐸᑦ ᑦᓐᒥᓐᓴᐤᐱᑦ.

ᑦᐅ ᐃᐃᐸᐊ ᐸᒐᑦᑦᓐ ᓐᐱ ᐉ ᑦᐊᓐᒥᖁ ᐊ ᒐᑦᐁᐁᑦᐊ 2, ᓐᑕᖁᑦ ᐸᐊᐃᓐ ᐃᒥᓴᐅᐸᐅ ᐅ ᑦᐊᐃᑦ ᓐᐧᐉᐉᐧᓐᒐ "ᓐᒥ ᒐᓐᒐᐅᐊ" ᐊ ᐸᑫᐧᐧᑦᒥᐊ ᐊ ᑦᐅᐱᑦᐅᐅᐸ ᓐᐦᑫᓐᐊᖁᐸᖁ (ᐅ ᑦᐊᐃᑦ ᓐᒐᐅᓐᓴ) ᐱ ᐸᖁᐅᐃᐢᐊᐤᐦᑦ (ᐅ ᑦᐊᐃᑦ ᓐᐊᐊᓴ) ᐉ ᐢᐸᐦᐦᑦᓴᐅ, ᐅ ᑦᒥᐅᓐᐅᓐ ᐱ ᐊᑦ ᑦᐸᐧᐸ. ᑦᐊᐊᓐ ᑦᑦ ᐸᐊᐊ ᐦᑫᓐᐊᖁᓐ ᑦᐅᓐ ᓐᐱ ᑦᐅᐅᐸᒐᐁ ᐸᒐᑦᑦᓐ ᐊ "ᐱᐧᐧᓐᐢᐅ ᐊᐅ" (ᐱᐧᐧᓐᐢᐅ ᑦᓐᐦᑫᓐᐊᖁᐸᖁᑦ) ᓐᐅ ᓐᐉᓐᐅᑦ ᓐᐁᐃᓐᑦᐸ, ᓐᐢᓐᐱ ᓐᐅ ᐸᒥᒥᓐᐃᓐ ᑦᓐᐅᑦᐃᑦ ᐊ ᑦᒥᐧᐸᐸᐧᒐᐅ ᐊᐅ ᐱ ᖁᐅᓐᓴᐤᓐ ᐊᓐ ᐅᑦᐃ ᐸᐅᑦᐃᐊ.

ⵜⴰⵣⴰⵇⴰ 3: ⵜⵉⵅⵉ ⵏ ⵜⵏⵅⵓⵏⵜ ⵜⴰⴳⵍⵍⵉⵏⵜ

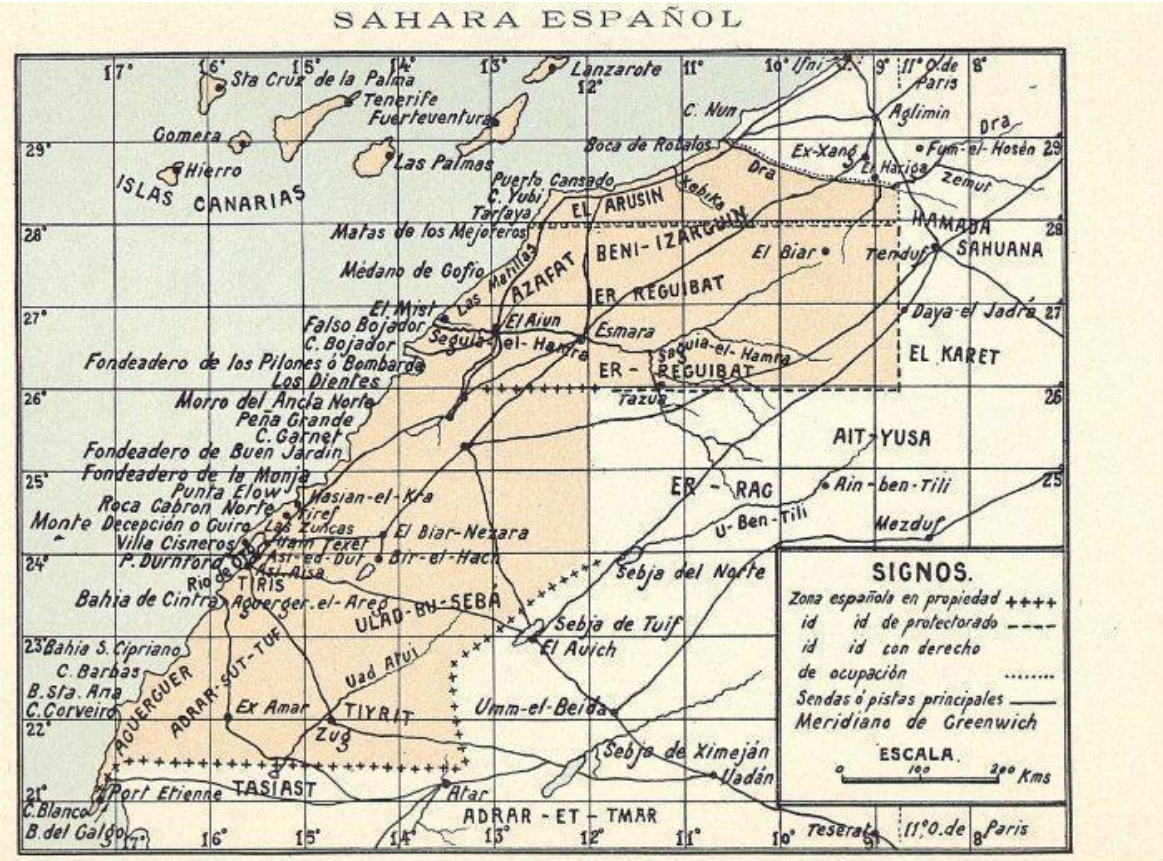

ⴰⵙⴰⵅⵍ: Atlas icono-Geografico-Estadistico del Africa Occidental Espanola: Sahara y Guinea / ⵃⵇⴰⵏⵙⵙⵓⵔ ⴷⵉⵏ ⵙⵉⵏⵏⵓ ⵏⵍⴰⵏ

ⵜⵓⵏⵜ ⵜⵏⵅⵉⵏⵜ ⴷ ⵜⵙⵙⵜⴰⵏⵜ ⵙ ⵜⵍⵙⵇⴰⴹⵓⵔⵉⵜ ⵜⴰⵍⵢⵓⴷⵜ ⴷ ⵓⵃⵙⴰⵔ ⵏⵏⵙ

ⵉⵇⵣⵍ ⵓⵏⵃⴰⵏⴰⵏ ⵏ ⵉⵍⵏⵢⴰⵏ ⵏ ⵓⴷⵍⴰⵏ ⵅ 2 ⵉⵏⴰⵔⵙ 1492 ⴰⵙⵙⵉⴷ ⵍⵏⵉⴷ ⵏ ⵓⵙⴷⵓⵙⵉ ⵏ ⵏⵍⵢⵙⵉⵙ. ⵜⵙⴷⵓⵙⵉ ⵙⵙⴰⵏⴰⵔⵙ ⵏⵙⵉⵏⵉ ⵜⵉⵙⵜⵙⴰⵜⵉⵔⵉⵏ ⴽⵍⴰ ⴰⴷ ⵜⵍⴰⵜⵙ ⵉⵏⵏ ⵓⵍⵏⵉⵏ ⴰⵏⴰⵍⴰⴰⴰⵙ ⴷ ⴰⴷ ⵜⵙⵙⴷⴷ ⵓⵢⵓⵏ ⵏ ⵉⵍⵓⵙⵏⵍⵏ ⵙ ⵜⵅⵅⵉⵙⵜ ⵏ ⵉⵙⵉⵙⴰⴰ: ⵍⵏⵉⵏⵔⴰ ⵅ ⵓⵙⵅⵅⵏⴰⵙ ⵏ 1497, ⵜⴰⵅⵅⵉⵙⵜ ⵏ ⵙⴰⴷⴷⵉⵙ ⵅ 1508-1522 ⴰⵏⴷ ⵅ 1564, ⴷ ⵙⵙⵜⴰ ⵅ ⵓⵙⵅⵅⵏⴰⵙ ⵏ 1580, ⴷ ⵜⵅⵅⵉⵙⵉⵏ ⵏ ⵏⴽⵓⵙⵉⵍⴰ ⵅ ⵓⵙⵅⵅⵏⴰⵙ ⵏ 1673, ⴷ ⵉⵃⵏⵉ ⵅ 1476-1524 ⴰⵏⴷ ⵅ ⵓⵙⵅⵅⵏⴰⵙ ⵏ 1860 ⵅ ⵍⵅⵅⴰⵙⵓ ⵜⵉⵅⵅⵉⵙⵉⵏ ⵜⵉⵏⵜⵃⵇⴰⵙⵉⵏ ⵅ ⵓⵙⵅⵅⵏⴰⵙ ⵏ 1844. ⵜⵓⵙⵉ ⴷ ⵉⵏⵍⵍⴰ ⵜⴰⵙⵏⵜ ⵏ ⵉⵍⵏⵢⴰⵏ ⵏ ⵓⴷⵍⴰⵏ ⵜⵅ ⴰⵙⴷⵓⵙⵉ ⵙⵅ ⵓⵅⵅⵏ ⵏⵉⵙ ⵙⵙⵉ ⵏ ⵜⴰⵙⵜ ⵜⵉⵙ ⵜⵅⴰⵜ ⴷ ⵍⵙⴰⵏⵜ.

❖ ᓄᑕᐊᔪᑦ ᐊᑦᑕᔪᑐᑦᑦᑕᐊᐅᑦᑦᑕᐊᔪᑦᑦᑕᐊᔪᑦᑦᑕᐊᔪ

ᓄᑎᐱ ᑎᑐᓄ ᐧ ᐸᒥᓴᓄᑐᐧ ᐧ ᐩᒣᘐᐸᐃᐸᐧ. ᒣᒣᐸᒥᐧ ᑕᑎᓄᐧ ᘐᑕᐃ ᐸᒥᓴᓄᑐᐧ ᓄᐱ ᓄᑐ ᘐᒥᐸᐱᐧ ᐩᓄᒥᐸᐃᐩ ᐸ ᑕᐅᐃᐃᐸᐱ ᓄᒥᓴᑐᓄᘐᐸ, ᐸᑐᐸᐸᐸ ᓄᘐᐧ ᑕᐅᑐᓄᐅ ᐧᐧᘐ. ᓴᐸᑎᐃᐃᐸ ᐋᑫᑫᓄᐧ ᐸᐅᐅᓄᒐᐧ ᐧᐧᘐᐧ ᒥᓄᘐ ᐅᓄᐧ ᐸᐅᐧᘐᓄᘐᐧ ᐧᐧᘐ, ᘐᐃᓄᒐᓄᐧ ᓄᑎᑫ" ᐅ ᒥᓄᐱ ᐸᐅᐱᐸᐧ ᐱ ᑕᐅᓄᓴ ᐅᐅ ᐩᒥᑕᑐᐩ ᐅ ᑕᘐᘐᐱᐱᐸ ᐧ ᑎᑕ ᓄᑎᑕᑕᑕᒥ ᓄᘐᑫᑫᓄᐧᐸ.

ᕿᓄ ᐧᐧ ᘐᒣᐅᐅᐧᐩ ᒣᓄᐸ ᐩᐸᐅᑕᐃᐸᐧ ᐅ ᐩᒥᐸᓄᒣᒣᓄᐧᐩ ᘐ ᐩᐧᐧᑕᘐᒥᓄ ᐧ ᐃᒥᓴᐅᐃᐸ ᐧᐧᘐᐧ ᐅᐃᐃᐸ ᐅ ᓄ ᐅᐅᐸᐅᐸᐅᐧ ᐸᘐᒥᐸᐸᐧ ᐧ ᐩᒥᐸᓄᒣᒣᓄᐧᐩ ᘐ ᐩᒥᐧᐩᐸᐃᐩ ᐧ ᐩᒥᘐᓄᐅᐩ ᐸᐃᐃᓄᐧ, ᐅᐅᐸᐅᘐᐧᐩ ᐩᓄᐧᐅᑕᑐᐩ, ᐅ ᑕᐅᒥᐅ ᐃᐃᐸ ᐅ ᘐᘐᐧᐩᐸᐧᐩ ᐩᐅᒥᐸᐩᐸᐧ ᐩᐸᒥᐅᒐᑕᑐᓄ ᐧ ᑕᘐᘐᑕᑕᑕ ᐧ ᐩᒥᘐᓄᒣᒣᓄᐧᐩ ᘐ ᐩᒥᐧᐩᐸᐃᐩ ᐧ ᐩᒥᘐᓄᐅᐩ ᐸᐃᐃᓄᐧ ᐧᐧᘐᐧ.

ᓄᕿᓄ ᑕᐅ ᐸᐩᐩᒐᓄᓴᐩᘐ ᑕᘐᓄᒣ ᓄᐱ ᘐ ᐩᓴᓄᐅᓄᘐᐩ ᐧ ᐩᒥᐧᐸᐃᐩ ᕿᐃᐃᐸ, ᒥᓄᑕᓄ ᓄᒐᐱ ᘐ ᐩᓴᓄᐅᓄᘐᐩ ᐧ ᐩᑕᐅᐩᐩ ᐧ ᐸᒣᓄᕿᐸᑕᐧ ᐸᒥᓄᓴᑕᐱᐧ ᐸᐅᐱᐸᐧ ᐱ ᑕᘐᐅᑕᘐ ᐧ ᐸᐅᐧᘐᓄᘐᐧ ᐸᐧᐸᐃᓄᒐᐧ ᐧᐧᘐᐧ ᑕᘐᘐᓄᒣᒣᓄᐧᐩ ᐧᐧᘐᐧᐩᐸᐃᐩ ᐧᐧᘐᐧᐩᐸᐃᐩ ᐱ ᑕᘐᘐᓄᒣᒣᓄᐧᐩ ᐧᐧᘐᐧᐩᐸᐃᐩ ᐧ ᐩᒥᘐᓄᐅᐩ ᐸᐃᐃᓄᐧ ᐧᐧᘐᐧ ᑕᘐᘐᓄᒣᒣᓄᐧᐩ ᐧᐧᘐᐧᐩᐸᐃᐩ ᐧᐧᘐᐧᐩᐸᐃᐩ ᐱ ᑕᘐᘐᓄᒣᒣᓄᐧᐩ ᐧᐧᘐᐧᐩᐸᐃᐩ ᐧ ᐩᒥᘐᓄᐅᐩ ᐸᐃᐃᓄᐧ ᐧᐧᘐᐧ.[12].

ᓄᐱ ᐩᘐᕿᐅᐅᓄᐧ ᐩᒥᓄᒐᓄᘐᐩ ᐧ ᑕᐅᓴᓄᐧᐩ ᐧ ᐧᘐᓄᐧᐧᐸᓄᐧ ᐅ ᐩᘐᑫᐩᑕᐅᐩ ᐧ ᐩᐩᑕᘐᐅᒥᐸᐧ ᐧᐧᘐ ᐩᐸᒥᑕᐧᐧᐅᓄᓴᐸᐸᐸᐧ ᘐ ᑕᘐᓄᒣ ᐧ ᐃᒥᓴᐅᐃᐸ ᐧᐧᘐᐧ ᐩᘐᑫᐩᑕᘐᐩ ᐧ ᐩᐩᑕᘐᒥᐅᒥᐸᐧ ᐧᐧᘐ ᐩᐸᒥᑕᐧᐧᐅᓄᓴᐸᐸᐸᐧ ᐱ "ᐩᐧᐧᑕᘐᐅᒥᐩ ᐧ ᐩᓄᐅᐩᐩ" [13]. ᕿᓄ ᐧᐧ ᐸᒥᓄᒐ ᒥᓄᘐ ᐱ ᐩᐸᒥᑕᘐᐅᓄ ᐸᐃᐃᓄᐧ ᐅᐅᓄᒥᓄᐧᐸ ᐧ ᐸᐸᐅᒥ ᑕᒥᐃᐸᐃ ᐩᐩᑕᓴᓄ ᐅᓄᐧᐩ ᐩᑕᒣᒣᑕᐩ ᑕᐅ ᐸᘐᒣᒣᑕᐧ ᘐᐅ ᐃᒥᓴᐅᐃᐸ, ᑫᑕᒥᐩ ᐅᐸᘐ ᐩᘐᐅᐸᒐᐸᐧ ᐩᐸᐅᐱᐸᐸᐸᐧ ᐱ ᐸᓴᓄᐧᐃᐧ.

ᐅ ᑕᘐᐅᐅ"ᓄᘐ ᐧ 1884, ᐸᑕᓄᓄ ᑕᒥᓄᐧᐧᐅ ᐃᒐᐸᘐ ᐅᐸᐧ, ᐸᐅᓄᐧ ᓄᘐᘐᐸᐧᐧᐅᒥ ᐧ ᐩᐧᒥᑕᐩ ᐩᓄᐧᐧᒥᒥᓄᘐᐩ ᐧ ᐸᘐᑫᑫᐸᐧᐧ ᐧ ᐸᒥᐧᐱᓄᓴᐧ ᐸᑭᑐᐃᐸᐸᐧ ᐅ ᐩᐧᘐᓄᒥᐩ ᐩᓄᒥᓄᐸᐩ ᐧ ᐱᐧᐧᓄᐸᐧ, ᐱ ᑕᒥᑕᑕᐸᒐᑭ ᐧ ᐩᐧᘐᓄᒥᐩ ᐩᓄᐧᐧᑭᓄᐧᐧᘐᐸᑐᐩ, ᒥᓄᘐ "ᐸᐩᐩᑕᘐᐱᐱᐸᐱ ᒥᓄᘐ ᐱ ᓄᑫᑫ" ᐩᓄᒐᒥᐸᒐᐸᐧ ᐩᐸᒥᑕᑕᓄᘐᓄᐸᒥᐸᐸᐸᐧ [...], ᐧᐧᓄ ᐸᐩᐩᐸᐧᐸᐧ ᒥᓄᘐ ᐅᓄᐧ ᘐᐅ ᐩᒐᒥᓄ ᐧ ᑕᒥᓄᐧᐧᓄ, ᓄᐱ ᘐᐱᐱᓄᐧ ᘐᕿᐅᐅᓄᐧ ᒥᓄᘐ ᐅᓄᐧ ᑫᑎᓄ ᐧ ᐸᒥᐧᐧᒐᑕᑐᓄ ᐧᐧᘐᐧ ᘐᘐᓄᕿᐸᐸᓄ ᐃᐧᒥᑕᑐᓄ, ᐸᐅᓄᐧ ᘐᑕᘐ ᓄᒥᓴᑐᓄᘐᐸᐸ"[14].

ᓴᐸᑎᐃᐃᐸ ᐸᘐᐱᐱᐸᐱ ᒥᓄᘐ ᐩᐅᓄ ᐩᘐᐅᓄ ᓄᐱ, ᐧᐧᓄ ᐸᐩᐩᑕᘐᒥᒥᓄᐧᐩ ᘐ ᐸᐸᘐᒥ ᐧ ᒐᓄᘐᐸᐧ ᐧᐧᓄ ᐩᐩ ᐸᐧᐧᐅᐅᐧᐩ, ᐩᑕᐱᐧ ᐅ ᐩᘐᓄᒥᐩ ᐧ ᑕᒥᓄᐧᐧᓄ ᐧ ᘐᑕᘐ ᘐ ᐩᓴᓄᐧᐧᓄᘐᐩ ᐩᓄᘐᐧᐩᓄᐧᐩ ᐱ ᐩᒥᘐᘐᑕᐅᐩ, ᐃᐃᐸ ᐸᐅᓄᐧ ᓄᐅᐧᘐᓄᘐ ᐧ ᑕᐅᐃᐃᐸᐱ. ᐸᐃᐸᐩ ᐩᒥᐸᓄᐧᐧᓄᐧᐸᐧ ᐧ ᐩᐸᐧᐧᐸ ᓄᐧᐧ ᐧᐅᐅᓄ

ᐢᐅᑎᑦᐸᐱ ᐅᐅ ᔅᓇᑦ ᑦᐅᐅᓐ, ᐱ ᐸᒥᓴᓇᐅᒐ ᐊ ᑦᐃᐅᐊᑦᐸᐊ ᐅᐅ ᑦᐅᐅᓐ ᔅᓇᕮᐊ ᓇᐅ ᐅᐱᐱᐸᐱᐊᑦ ᓇᔅᓇᐱ, ᐅᑎᓇᒐᓇᐊ ᓇᑕᑕᐢ ᑦᓇᑎᑦᐸ ᐸᐳᐱᐸᐊ ᐱ ᐢᐅᐢᐅᐅᐸ ᐊ ᒐᐸᑎᑦᐸ ᐸᐳᐳᓴᐊ ᐅᐅ ᐸᒥᓴᓇᐅᒐ ᓴᐅ ᒐᓇᐊᑎᑦᐸ ᐊᐅᐅ, ᐢᑕᐊ ᓇᐅᐢᐳᐢ ᐸ ᑦᒥᐊᐸᑎᑦ ᐊᐅᐅ ᐊᐅ ᐳᑕᓇᐊᑎᑦᐸᐱ[15].

ᒥᕕᕕᓇᐅ ᐢᔅᓇᐱ, ᑦᐅᑕᐅ ᐳᑫᓇᐊᕐᓇ ᐱ ᕐᐃᓇᔅᓇ ᔅᓇᑦ ᑦᐅᐅᓐ ᐊ ᐢᐅᐱᐢᐅᐅᐸ ᐸᐅᓇᐊ "ᑦᓇᐊᐅᐢᐳᑦ ᑦᓇᕐᐃᑎᔅᐢᐊᑦ", ᐊᓇ ᔅᓇᓴᐢᑎᐊ ᐱᐳᐳᐸᐅ ᐊ ᐢᔅᐊᓇ ᑦᐅᓐ "ᑦᓇᐊᐅᐢᐳᑦ ᐊ ᑦᓇᐅᐢᑦ", ᐅ ᑦᒥᐢᐅᓇ ᐸᕮᐳᓇᐊᐊ ᐸ ᐢᐃᓇᕮ ᓇᒥᓴᐅᓇᐃᐸ, ᐹᒥᓇ ᓇᐱ ᑦᐅᒥᐃᓇᐃᓇ ᓇᒥᐊᓇᓴ ᐸᐱᐱᐸᐊ ᐱ ᑦᐅᐅᐸᐅᐸᐊ ᐊ ᑦᐃᓇᕮ ᐊ ᐃᐊᑦ ᐸᐃᐊᑦ ᐢᒥᐊᓇᑎᓇ ᓇᐃᐅᐱᓇᐃ ᐊᓇ ᐸᕮᓇᐊᐊ ᓇᐱ ᑦᐊᑦ ᐸᐃᒥᒥᐸᐊ ᓇᐃᐅᐊᐊᐸᐊ ᓇᐱ ᓇᐸᐊᓇ ᐃᐊᑦᐸᐊᐊᐸᐊ ᓇᐃᐅᐊᐊᐸᐊ ᓇᐱ ᓇᐸᐊᓇ ᐃᐊᑦᐸᐊᐊᐸᐊ ᐊ ᑦᐃᐅᐊᐸᐅᐸᐊ ᐊ ᑦᐃᓇᕮ ᐊ ᐃᐊᑦ ᐸᐃᐅᐸᐅᐸᐊ ᐊ ᑦᐃᓇᕮ ᐊ ᐃᐊᑦᐸᐊᐊᐸᐊ ᐅ ᑦᐃᐊᓇᑎᑦ ᐸᐃᐅᐊᐸᐊ ᐊ ᓇᑦᓇᓴ ᓇᕐᐃᐊ ᐃᐊᑦᐸᐊᐊᐸᐊ. ᐱ ᓇᐅ ᐸᐃᐱᐱᐸᐱ ᓇᐃᕐᐃᐊᐸᐊ ᓇᐱ ᓇᐸᐊᓇ ᐃᐊᓇᑦᐊᑦ ᑦᐃᕐᓇᕮᐸᐊᐸᐊ ᐃ ᑦᓴᐅᓇᐃᑦ ᐸᐃᐊᓇᐊᐊ. ᐃ ᓴᐸᐃᓇ ᐱ, ᕮᐅᓇᐊ ᐃᐸᐊ ᐸᐊᓇᐊᐃᐊ ᓇᐱ ᐃᑎᓇᐊᐸ ᐹᐸᐳᐳᑎᐊ ᓇᐃ, ᑦᐸᒥᐅᐸᐃᐸᐊ ᐊᐃᐊ ᐊᐃᐅᐸᐅᐸᐊ ᐊ ᑦᐃᓇᕮ ᐊ ᐃᐊᑦᐸᐊᐊᐸᐊ, ᐊᓇ ᒥᐸ ᐃᕮᐅᐅᓇᐊ ᐃ ᑦᐃᓇᕮ ᐊᐃᐅ ᑦᐅᐅᐸᐅᐸᐊ ᐊ ᑦᓴᐅᓇᐃᑦ ᐊ ᑦᐃᐅᐅᐸᐅᐸᐊ ᐊ ᑦᐃᓇᕮ ᐊᐃᐅᐸᐅᐸᐊ ᐊ ᑦᐃᐅᐅᐸᐅᐸᐊ ᐅ ᑦᐃᐅᐅᐸᐅᐸᐊ ᐊ 1880.

1.1.2. ᑦᐸᕐᕕᐸ ᐊ ᑦᓇᐅᐅᓇᑎᐸᐊ ᑦᐸᒥᐃᐱᐢᐅᐅᐸᐳᐸᐊ ᐸ ᐢᒥᐊᕕᓇᐳ ᐊ ᑦᐊᒥᐸᑎᑦᐸ ᐊᐃᐳᐳᓇᐊ ᐃ ᑦᓇᐅᐸᑦ ᐊ ᑦᐢᐃᐊᑦ ᐊ ᐢᐃᓇᕮ ᐊ ᑎᒥᓴᐅᐃᐸ ᐅᐅ ᑦᐊᐊᐅᐢᐅᐅᐸ ᐊ ᐢᐃᐅᐅᐸᐅᐸᐊ

ᓇᑎᓴᐢ ᐊ ᐢᐃᐱᐢᐅᐅᐸ ᓇᐃᐃᑎᔅᐢᐊᐸ ᐅ ᐢᐃᐅᐅᐸᐅᐸᐊ ᐊ1884 : ᓇᕮᓇᑎ "ᓇᒥᓴᓇᒐᑎ" ᕮᓇᕐᑦ ᐊ ᑦᒥᐳᓇᕐᕕᓇᐊᑦ ᐊ ᑎᓇᑎᑎᓇ ᒥᓴᐊᐸᐳᐳᓇ ᐊ ᐢᐃᐅᐅᐸᐅᐸᐊ ᐊ 1845

ᐅ 26 ᐱᐢᐊᓇᐊᐃᐸᐅ 1884, ᑦᐃᐊᓴᒥᐃ ᑦᐊᐃᓇᕮᑦ ᑦᓇᐃᐃᑎᔅᐢᐊᐸᑦ ᑦᓇᐅᐅᓇᑎᐸᐊ ᐊ ᐢᕐᐢᐃᐃᓇ ᒥᓇᐃ ᑦᐢᒥᐊ ᓇᐊᑦᓇᐃ ᓇᕮᑎᓇᑦᐸ ᐊᓇᐅ ᐳᐸᐅᐊ ᐊ ᐃᐢᐊᓇᕮᐢᕐ ᓇᐅ ᐸᐅᐊ ᐢᒥᑎᐸᑎ, ᑦᐃᐃᐊ ᐊᐸᑦ ᒥᓇᐃ ᑦᐸᒥᐢᐅᓇ ᓇᐱ ᑦᐸᐊ ᑎᒥᓴᐅᐃᐸᐃ[16], ᐱᓇᐳ ᑦᕐᕕᓇ ᐃ ᐢᐳᓇᐱ ᑦᓇᒥᐳᓇᕐᕕᓇᐊᑦ ᐊ ᑦᐊᓇᐅᐸᑦ ᐸᑦᑦᓇᒐᐃᐅᒥᓇᕮᐊ ᐅ ᑦᐸᕮᒐᓇᐊ ᐅ ᐢᐃᐅᐅᐸᐅᐸᐊ ᐊ 1860, ᓇᒥ ᓇᐳᑎᑎᐸ ᑦᐃᐅᐅᐸ ᐊᕐᕕᓇᐃᐅ ᐱ ᑦᒥᐳᓇᕐᕕᓇᐊᑦ ᐊ ᑎᓇᑎᑎᓇ ᒥᓴᐊᐸᐳᐳᓇ ᐊ ᐢᐃᐅᐅᐸᐅᐸᐊ ᐊ 1845.

ᐃᒐᐢᐅᐸᐊᑦ ᐃᐊᓇᑦ ᐊ ᑦᓇᐅᐅᓇᑎᐸᐊ ᓇᐱ ᑦᐸᒥᐃᐱᐢᐅᐅᐸᐳᐸᐊ ᐃ ᐳᓇᐊ ᐢᐃᐃᐸᐊᐅᒥ ᐱ ᐳᓇᐊ ᐢᐃᐅᐸᐱ ᐸᐅᓇᐊ ᓇᐃᐃᕐᕮ ᐊ ᐸ ᐸᐃᑦᑦᓇ ᐊ ᑦᒥᐃᕐᕐᓇᕮ ᑦᓇᒥᓇᓴᐢᐱᑦ ᐹᒥᓇ ᓇᐱ ᓇᕐᐸᐊᐸᐱ ᑦᐸᒥᕐᕐᓇᕮ ᐅᐅ ᐢᐃᐱᐢᐅᐅᐸ ᐊᐃ ᑦᒥᐢᐅᓇᐊᑦ ᐊ ᑦᐢᐃᐅᐅᐸᐅᐸᐊ[17].

ᕐᓇ ᐊᐊ ᒥᑕ ᑦᐳᐅᑕ ᕐᐃᓇᕐᐃᓇ ᐱ ᐃᐃᓇᕐᐳᓇ ᐃᐸᐊ ᐸᐃᐢᐅᐊᐊ ᐸᐱᐃᐅᓇᐊᐊ ᐊ ᐢᐃᐅᐅᐊ ᓇᐅᐃᓇᓴᐅᓇᐊ ᐱ ᐸᒥᐳᓇᕐᐳᐊ ᐸᒥᓇᑦᓇᕐᐳᐊ ᐊ ᐢᐃᐅᐅᐊ, ᐊᓇ ᐸᑦᑦᓇᓴᐢᐅᐅᐊ ᐃ ᒥᓇᐱ ᐸᐱᐃᐢᐃᐊ ᐅᐅ

ᑦᐸᓂᐸ ᐊ ᐸᓴᐅᐸᕝᐸᔪᐊ ᐱ ᐸᕿᒃᑕᐸᔪᐊ, ᐸᕐᓄᐊ ᓄᒃᕐᐊ ᐊ ᑦᑕᐊᐸᒐᑦ ᐸᕗᔪᔪᓄᐊ (bona fide) ᐱ ᒃᐳᐅᓄᕙ ᐊ ᑦᑕᔪᓄᕝᕝᓄᐊᐸ ᐸᑦᑦᒃᐅᕐᑕᕝᕝᐊ (Pacta/um Sunt Servanda)[18], ᐅᓄᐱ ᓄᐃᐃᑦ ᐸᕐᕿᓄᒐᐊ ᐊᐅᐅᐅᐊ ᓄᐱ ᐋᒐᐸᑦ ᐸᒐᑦᑦᓄ ᐊ ᑦᑕᕝᕕᕝᕝᕝᐸᑦᑕᓄᕐᒃᐱᑦ ᐅᕐᕿ ᔪᓄᐊ ᔪᐸᐱᐸᐅ ᐊᐸᓴ ᐅᐸᐊ, ᐱ ᒃᐳᒃᑕᑕᒐ ᐊᐅᐊ ᓴᐸᕿᐅ ᐅ ᑦᑕᕝᕝᕝ

ᐁ ᐧᐊᐁᐁᐦᐧᐊ ᐧ 1883, ᐸᐊᑎᐤ ᐧᐁᐤᐧᐃ ᐧᑐᐃᐧᐁᐧᐊᐸ ᐧ ᑕᐧᐅᐤᐧᐃᐧᐁᐤᐧᐊᐸᐧᐊᐤᐧᐊᐤᐧᐁᐧᐊᐤᐧᐊᐤᐧᐁᐧᐊᐤᐧᐊᐸ

ᕿᑐᓐ ᐊ ᐸᒪᕝᓐᒐᓐᕮᐊ ᓐᕿᐱ ᕼᕿᓐᐊᕝᓐ ᐸ ᐧᐧᐃᓐᔅ ᐊ ᑊᕝᕉᐸᒐᐸᐊ ᐊ ᑊᐊᕝᓐᕮᑊ ᐊᐊᕝᑊ ᕝ ᕝᐊᓐᑊ ᕉ ᐧᐱᓐᑐᓐᒪ ᐊ ᒐᓐᕼᑐᐸᕿᔅᓐ, ᐱᐸᕉᕝᐊᑊ "ᑊᓐᕝᕉᓐ" ᓐᐱ ᓐᒐᐱ ᐊᑊᑊᓐᑊ[29].

ᓐᕝᓐ ᐧᐧᑐ ᑊᕝᕝᕉᒪᕮ ᕼᕿᓐᐊᕝᓐ ᐱ ᕝᕝᕝᐊᔅᓐ ᑊᓐᒪᔅᓐᕿᕿᓐᐊᑊ ᔅᓐᕮᐊ ᐸ ᐧᐧᐃᓐᔅ ᐊ ᑊᕝᕉᐸᒐᐸᐊ ᐸᑊᑊᓐᒐᕝᐱᓐᑐᐊ ᓴᓐᕝ ᓐᑐ ᓐᕝᕉᕉᐧᓐᕝ ᐊ 1920, ᐹᒪᓐ ᓐᐱ ᑊᑊᓐᒐᐧᐃᓐᔅᐊ ᐸᒐᑊᑊᓐ ᐊ ᐧᕉᓐᕼᓐᔅ ᐊ "ᑊᐊᐧᑐᐧᕼᑊ ᐊ ᐧᐱᓐᑐᓐᒪ" ᓴᑐ ᐧᕼᐸᐃᐧ ᐊ ᑊᐧᑐᑐᐧᑊ 27°50[30].

1.1.3. ᓐᕝᐧᑊᑐ ᓐᒪᓴᐃᓐᐃ ᐊ ᐃᒪᓴᑐᐸᕝ ᕝ ᐧᕝᓐᕮ ᐊᐊᕝ ᕉᕼ ᑊᐊᐧᑐᐧᕼᑊ

ᐱᓐᑊ ᐊ ᐧᕝᐱᐧᑐᑐᐸ: ᑊᓐᐊᐧᕝᓐᔅᑊ ᕉ ᑊᐸᐧᐸ ᐊ ᐧᕉᐃᐃᐸᐱ ᒪᐧᐃᓐᔅ ᐃᐹᓐᕝᓐᐊ ᓐᒪᐧᐱᓐᑐᐧ

ᕝᐱᐱᐊ ᐸᕝᐧᓴᐃᐧᑊᐊ ᐸᑊᑊᓐᒐᕝᐱᓐᑐᐊ ᕉ ᐧᕼᐃᐃᓐ ᐧᕼᕼ ᕿᑐᓐ ᐊ ᒐᓐᐊᐧᑐᐊ ᐸᒪᐱᐱᐧᓐ ᐱ ᐧᕉᕉᓐᑐ ᐸ ᑊᐸᐃᓐᒐᑊ ᐊ ᐧᕝᕝᓐᕮ ᐊ ᐃᒪᓴᑐᐸᕝ ᐧᕼᕼ ᑊᐊᐧᑐᐧᕼᑊ ᐊᐊᕝ. ᓴᐸᕿᐃᐃᐸ ᕝᕝᐱᐧᑐᐊ ᐸᒪᐱᔅᓐᑊᐊ ᓐᐱ ᑊᐸᐃᓐᒐᑊ ᓐᐱ ᕝ ᑊᓴᓐᑐᓐᕝᑊ ᐸᕉᓐᑊᐃᐧᐊᑊ ᐸᕝᕝᕝᐧᐊ ᕝᐱᐧᑐᑐᐧᑊ ᐸᕝᕝᕝᐧᐊᑊ ᐸᕝᕝᕝᐧᐊᑊ ᐸᕝᕝᕝᐧᐊ

ᐁ ᑊᐸᐳᐸ ᐊ ᐤᐦᑐᓐᐁ ᓐᐦᑫᓐᐊᑐᐸᑐ ᐱ ᐤᑐᑎᐢᐤᐸ, ᑐᐁ ᐤᑐᐁᐁᐥᓐᑐ ᐊ 1912 ᓐᑐ ᓐᑐᐁᐁᐥᓐᑐ ᐊ 1956, ᐸᑊᑊᐤᐁᑐᑐ ᐤᑐᐤᑐᑐ ᓐᑐᐁᓐᒐᓐᐊ ᐊ ᐃᑕᔕᑐᐸᑊ ᐁ ᐤᐁᓐᐸ ᐊ ᒐᐤᐤᐦ ᐊ ᑊᑐᐸᑕᓐᑊᑊ.

ᐁ ᑊᐸᐳᐸ ᐊ ᐸᑐᐸᑐᐸ ᐊ ᐤᑊᓐᐤ ᓐᑕᔕᑐᓐᑊᐸ ᐸᑕᐸᑫᑫ ᑐ ᐸᑕᐸᑫᑫ ᑐᐁ 1956

ᐁ 25 ᑊᑫᓐᐢᑫ 1958, ᐸᐦᑫᓐ ᑊᓐᑊ ᐊ ᒐᓐᐱᐱᐤᑐ ᐸᐁᐃᐃᐸᐊ ᓐᐁᐃᐃᐸᐱ ᑕᐤᐸᑕᑕᐱ ᒐᐸᑐ ᑐᑕᑕᐤᑐ, ᑐ ᑊᐸᐃᐸᑊ ᐊ ᐸᑐᑕᐱᓐᐢᐊ ᐊ ᑊᑫᑊᑊᐤᐸᐃᐸᐊ ᐊ ᑊᐊᐳᑐᐤᐦᑊ ᑊᓐᑕᔕᑐᓐᑊᑊᐸᑊ ᐊᐤ ᓐᑐ ᐸᑐᑕᓐᐢᐊᐊ ᑊᓐᑕᐊᐸᐃᑊᑊ[34], ᐢᓐᐊ ᐸᐊᓐᒐ ᐸᑐᐱᐱᐸᐱ ᐱᐸᐁᑐ ᑕᓐᑐ "ᑐᓐᐱ ᐊᑫᑫᐸᑕ ᐊᑐᒐᐤᑐᐢ ᑐ ᑕᓐᐱ ᐱᐸᐁᐊᔕ ᑐ ᑊᐳᑕᑐᑊ ᐸᑕ ᓐᐱ ᐱ ᐊᑐᓐᑐ ᑊᓐᐳᑐᐤᐦᑊ ᐊᔕ ᐱ ᑫᐤ ᑕᓐ ᐸᐁᓐᐊ ᑊᐸᑐᑐᐃᑊ ᐊ ᑊᐁᐃᐸᑊ ᐊᔕ ᑐ ᐤᑕᑐᓐᑐᓐ ᐊ ᐤᑕᐳᑐᐤᐢᐸ ᐱ ᑊᐸᑐᓐᑊ ᐊ ᐸᑕᐳᐱᓐᔕᐊ"[35].

ᐁ ᐤᐳᑕᐳ ᓐᐊ, ᑊᑫᑫᐸᑕ ᑊᐊᑐᓐᐃᑊ ᑊᓐᑕᔕᑐᓐᑐᐸᑊ ᑊᑐᑫᓐᑐ ᓐᑕᑊᐤᐸ ᐊᑐ ᓐᐱᐸᑐᐤᑕᓐᑐᐸ ᐃᓐᐃ ᐊ ᐸᑐᓐᐢᑐᓐᑐᐊ ᐊ ᑊᑕᑊᑊᓐ ᐸᑕᐤᐊ, ᐱᓐᐢ ᑊᑐᐤᐤᑐᐸ ᓐᑫᐱ ᐸᑕᐳᐱᓐᔕᐊ ᐸᑐᐢᑫᐱᓐᑐᐸᐸᐊ ᐱᑕᓐ ᓐᐱ ᐸᑊᑊᓐᐤᑫᓐᑐ ᐤᐱᐤᓐᐊ.

ᑕᐊᐸᐱ ᐊ ᐸᑐᐤᑊᓐᑐ ᐊ ᐃᑕᔕᑐᐸᑐ ᐱ ᐸᑫᑫᓐᐳᐊ ᐸᐁᑐᓐᔕᐃᓐᐊ, ᐸᑐᑐᑐᐱ ᐤᑕᑐᑫᓐᐱ ᐸᑐᑕᑊᑊᓐ ᐸᑕᐤᐊ ᐁ ᐤᑐᐁᐁᐥᓐᑐ ᐊ 1960 ᑕᓐᑐ ᑊᔕᑊᑐ ᑊᑊᑐᓐᑊᑊ ᐊ ᑊᑕᐤᑐᑊ ᐊᑐ ᓐᐱ ᑊᐢᑕ ᑫᑐᓐ ᐊ ᒐᐤᑕᐃᓐᐊ ᐸ ᐤᐊᐦᐃᐤᑐ ᓐᑕᓐᑊᓐᐢ ᐳᐱᐸᐊ ᐱ "ᑊᑐᐁᐸᒐᐸᐊ ᐊᓐ ᐤᑐ ᐸᐃᐸᐊ ᓐᑊᑐᓐᐃ ᓐᐸᑕᓐᐊ" ᑐ ᐤᑕᑐᓐᑐᓐ ᐱ ᑕᓐ ᐸᑊᑊᐤᑐᐢᑊᑐᐊ ᐁ ᐤᑕᓐᐁᑐᓐᐱ ᒐᐸᑐ ᐢᓐᐊ ᐱ ᑕᑐᓐᒐ ᐊ ᑊᑊᑊᓐᑕᑊ[36]. ᐸᑐᑐᐸᒐᐃ ᐤᑐᑫᑫᐸᐊ ᓐᐱ ᐁ ᐤᑐᐁᐁᐥᓐᑐ ᐊ 1963 ᓴᑐ ᐤᑐᐸᐱᐦ ᐊ "ᑊᐳᑐᐤᐦᑊ ᑊᓐᑐᑊᑐᐢᐸᑊ" ᐁ ᑊᐃᐁᓐᑕᑊ ᐊ ᑊᑕᑊᑊᓐ ᐸᑕᐤᐊ ᐊ ᑊᑐᐁᐸᒐᐸᐊ ᐊᓐ ᐤᑐ ᐸᐃᐸᐊ ᓐᑊᑐᓐᐃ ᓐᐸᑕᓐᐊ[37].

ᐁ ᐤᑐᐁᐁᐥᓐᑐ ᓐᐊ ᐊᐸᑊ, ᑊᑐᑐᑕᐊᐸᐱ ᑊᐁᐃᐱᐸᑊ ᑫᑐᓐ ᐊ ᐸᐱᑐᓐᐳᐊ ᐳᐦ "ᐤᑕᐊᐳᓐᐢ" ᐊ ᒐᓐᑐᑐᐸᓴᐸ ᐊ ᐸᒐᑊᑊᓐ ᐊ ᐤᑐᐃᐤᑐᑐᐸ, ᐊᓐ ᐸᑊᑊᓐᒐᑐᐱᓐᑐᐊ ᐁ ᐤᐊᑐᓐᒐ ᓐᐱᑐᓐᐊ ᐊ ᑊᑕᓐᐱᐱᓐᑐᑊ ᐊ ᑊᑕᐤᐊ ᑊᓐᐦᑐᐸᑫᐸᑊ ᑐᐱᑫᓐ ᐸᑊᑊᓐᒐᑐᐱᓐᑐᐊ ᐊᑐᑐᐱᓐᐊ ᐊ ᑊᑕᑊᑊᓐᐢᐊᐊ ᑐᐱᑫᓐᐢᑐᐊ ᐱᐸᑕᑐᓐ ᐱ ᒐᓐᐱ ᐱᐱᓐᐤᓐᑐ ᐸ ᐃᑕᔕᑐᐸᑐ.

ᐢᑐ ᑊᐤᑊᑊᐸᐃᐸ ᑊᑐᐊᑐᐸ ᐊ ᐤᑐᑐᐱᓐᐱ ᐊ ᒐᓐᑐ ᓐᐸᓐᐱᐸ ᑐ ᐸᒐᑊᑊᓐ ᐸᑊᑊᒐᓐᑫᑐᐸᐊ ᐳᐁ ᐤᑐᐱᐤᑐᑐᐸ, ᑐ ᑊᐸᐃᓐᒐᑊ (ᑐ ᐊᐸᑊ). ᐸᑊᑊᒐᓐᐳᐳᐁᑐ ᓴᐸᑐ ᑕᓐᑐᓐ ᐸᐁᓐ ᑊᓐᐊᓐᐢᐢᐤᐦᑊ

ᐱᐦᐦᐸᐣ ᐧ ᑊᐢᐢᐸᐤᑊ ᑊᓐᐣᐦᐦᐃᐣᓐᐢᑊ ᑊᓐᑕᐃᕐᐧᐱᑊ ᐧ ᐸᐧᓐᐃᑎᐧ ᐸᑕᐃᑊᓐᐢᐧ, ᐣ ᑕᓐᑕᑕ ᐸᐣᐧᐣᐣ ᐁᑕᕐᐣᐣᐸᐣ ᐣ ᑕᐧᑫᐸᐤᓐᐢᐧ ᐱᐣ ᐧᐣᐣᐣᓐᐣ ᐧ 1969, ᐱ ᐧᐣᐣᑕᐤ ᐧ ᑊᑕᐢᓐᐧᐧᑊ ᐱᐣ ᐧᐣᐣᐣᓐᐣ ᐧ 1972 ᐣᐦ ᐸᐧᑊᑊᓐ ᐧᐧᐣ ᓐᑎᐱ ᐱᐱᐣᓐᐢᐣ.

ᐱᐣ 16 ᐱᐧᐧᐃᓐᐣᐸᐣ 1965, ᑊᐣᐱᐧᐣ ᑊᑕᐣᑕᐧᐧᑊ ᑊᓐᑕᓐᑊᓐᐢᑊ ᐧ ᑊᑕᑊᑊᓐ ᐸᑕᐧᐧᐧ ᐣᐦ ᑊᕐᑊᓐᐣᑊ 2072 (XX) ᐸᐣᓐ ᐧᐣᐦᐧᐣ ᐧᐧᐣ « ᑊᓐᑕᐣᐣᓐᐢᑊ ᐧ ᐸᐦᐧᐸ ᐱ ᑊᐧᐣᐣᐧᐦᑊ ᑊᓐᐣᐣᓐᐧᐢᑊ »[38]" ᐣ ᐣᐣᓐᐣᐣ ᑊᐧᑊᑊᐣ ᐣᐣ ᐣᐣᓐᐧᐢᓐ ᓐᐱ ᑊᐣᓐᐣᓐ ᓐᐣᐱᐧᐣᐣᐸ ᐧᐧᐣ ᐸ ᐣᐸᐱᐸ ᐸᐦᐧᐸ ᐱ ᑊᐧᐣᐣᐧᐦᑊ, ᓐᐱ ᑊᑕᐣᓐᐧᐧᑕᓐᑕ ᓐᐣᐱ ᐧᑕᐣᐣᓐᐢᑊ ᐸ ᑊᐧᐧᑊᓐ ᐱ ᓐᐧᐧᑊᓐᐣᐣᓐᐣ ᐸᑊᑊᐣᐣ ᐣᐧᐧᑊ ᓐ ᐧ ᑊᐣᐣᐸᐧᐧᐸᐧ, ᐣᐣᓐ ᑕᓐ ᐸᑊᐧᐧᑊᐣ ᑊᐧ ᑕᓐ ᐧ ᐧᐧᓐᐣᐣᓐᐣᑊ ᐧᐸᑊ ᐧ ᐧᑕᐧᐣᐣᐧ ᐧᐧᐣᐣᐸᐧ.

ᐧᐣ ᐸᐣᐣᐣᓐᐣᐧ ᐧ ᐣᑕᐣᓐᐣᑊᓐᐣᐧ ᐱᐣ ᑊᐣᐣᐸᑊᓐᐣᐧ ᐧ ᐸᐣᐣᐣᓐᐣᐧ ᐱᐣ ᑊᐣᐣᐸᑊᓐᐣᐧ ᐧ ᐸᐧ

ᕼᕼᕐᕚᒻᒥ, ᐸᒪᓐ ᓄᐱ ᑦᓐᑕᑕ ᑦᓐᑐᕝᕕᓐ ᐱ ᑦᓐᒪᕐᑕᑦ ᑦᓐᑕᑕᓐᒪᕐᕐᑦ ᑐ ᑦᑐᕼᑕᕐᑦ ᕐᑕ ᕐᑦᑦᒐᓐᑐᒪᒪᓐᑎᓐᒪ ᕿᕿᓐᓱ.

1.1.4 ᓄᑐᓐᕚᕐᑎ ᒪ ᑎᒪᕚᑕᕐᕝ ᕐ ᑦᒪᑐᕝᕕᓐᑐᑦ ᑐ ᕐᒪᑐᓐᑐᓐ ᓄᕙᐱ ᕐᐅᑕᓐᕚᑎᓐᒪ ᕕᑕᓐᕚᑎᓐᒪ

ᕐᑐᕿᑕᑕᓐ ᑎᒪᕚᑕᕝᕝ ᑐ ᑦᑐᕐᒪᓐᒪᑦ ᒪ ᒪᕐᑫᕐᕝᕕᓐᒪᕐᓐ ᐱᕉ ᕐᑐᕉᕉᖕᓐᑐ ᒪ 1969. ᐅᐱᕐᒪᑦ ᑐᒪᓐᑦ ᒪ ᑦᒪᕐᐅᓐᑐ ᑦᕐᐅᒪᒪᓐᑐ ᒪᒪᑐᒪᑦ ᐸᒪᓐ ᓄᐱ ᐱ ᓄᑐᑐᒪᑦ « ᑦᓐᒪᐅᑐᕝᕐᑦ ᑦᓐᑐᕝᕕᓐᒪᕐᕐᑦ », ᑎᕝᒪᒪᒪ ᐱᕉ ᕝᕉᒪᑐᕝ ᒪ ᕐᑐᓐᕐᑐᓐᑐᒪ ᒪ ᑦᒪᑦᑦᓐ ᕐᒪᕝᒪᒪ.[41] ᑐ ᕝᑐᐱᕝᑐ ᒪ ᑦᒪᕐᐅᓐᑐ ᒪᒪᕐᕿᒪ, ᑐᒪᕝᑐᑐᒪ ᑐᕐᒪ ᒪ ᑦᒪᕐᐅᓐᑐ ᐱᕉ ᕝᑐᕉᕉᖕᓐᑐ ᒪ 1974 ᓄᐱ ᓄᕙᒪᒪ ᑦᓐᒪᑐᒪᕝᒪᑦ ᑦᓐᒪᓐᑦᓐᕐᑦ ᒪ ᑦᒪᑦᑦᓐ ᕐᒪᕝᒪᒪ ᓄᐱ ᑦᑦᑐᒪᑦ ᑦᓐᒪᒪᓐᕐᑦ ᑦᓐᒪᑕᓐᒪᓐᑫᑦ ᐅᕉ ᑦᑐᒪᑐᕿᓐᕐᑦ ᒪ ᑦᐅᑐᓐᕚᑎᓐᒪᑦ ᕉᕐ ᑦᒪᑐᑎᓐᕐᑦ ᓄ.

ᐱᕉ 16 ᕿᕿᕝᑐᑫ 1975, ᑦᑐᑐᕝᕐᕚ ᐱ ᑦᑐᒪᑐᕿᓐᕐᑦ ᑦᓐᒪᒪᓐᕐᑦ ᒪᒪᑐ ᑦᓐᒪᑕᓐᒪᓐᑫᑦ, ᑦᑐᕿᑕᑕᓐ ᑐ ᕐᑎᕐ ᒪ ᑦᑐᕿᕿᓐᒪ ᒪ ᑦᒪᒪᕐᑎᑦ ᑦᕝᑎᕉᕐᒪᑦ ᕉᑐ ᑦᕿᑐᕐᑎᕐᒪ ᒪ « ᑦᒪᐅᑐᕝᕐᑦ ᒪ ᕉᑐᒪᒪ » ᐱ ᑐᑐᑎᕝᓐᒪ ᒪ ᑎᒪᕚᑕᕝᕝ (ᑎᑐᓐᕐᓱᓐ).

ᑦᐅᕿᓐ ᑦᕉᑎᐱᕐᑦ ᑐᑎᑎᕐ ᕚᓐᑐᑐ ᓄᐅᑐᕝ ᓄᐱ ᑦᓐᑐᑐ ᕐᕐᐸᕿᓐ ᑐ ᕝᑐᒪᑕᓐᑎᓐ ᒪ ᑦᓐᒪᓐᐱᓐ ᑦᓐᐅᕉᐅᓐᒪᑦ ᑦᓐᒪᕉᑐᓐᕐᑦ ᕐᑎᑎᓐᒪ ᐱᕉ 06 ᒪᕝᒪᓐᒪᑐᕝᑐ 1975. ᑦᑐᕉᒪᕝᕝ ᕐᑐᓐᒪᕐᓐᑫᑦ ᐱ ᒪᕝᑫᕐᕝᕕᓐᒪᕐᓐᑫᑦ ᐱᕉ 14 ᒪᕝᒪᓐᒪᑐᕝᑐ ᕉᕝᕼ ᑦᒪᕐᓱᓐᕐᕝᕕᓐᒪᑦ ᒪ ᒪᓐᐱᑐᕝᐱ (ᑦᕝᑐᒪᕝᑐᑦ ᒪ ᕝᑐᑐᐱᓐᐱᒪ ᕉᕝᕼ "ᑦᒪᐅᑐᕝᕐᑦ ᒪ ᕉᑐᒪᒪ") ᕝᑐᒪᕝᑦᑦᕝᒪ ᑦᕝᕼᓐᐱᕝᒪᒪᕝᒪ ᒪ ᒪᕝᕼᕝᕚ ᒪ ᕐᑐᓐᕐᑦ ᐱ ᕝᑐᕿᕿᕝ ᒪ ᑦᑐᕉᓐ ᕉᑐ ᑐᒪᓐᑦ ᒪ ᑦᒪᕝᕐᐅᓐᑐ ᓄᐱᒪᓐᑫᒪ. ᑦᕝᑦᑦᒪᓐᕐᒪᒪᕝᒪ ᑦᕝᑐᒪᕝᑐᑦ ᐱᕉ ᕝᑐᓐᕿᕝᐱ ᒪ 9 ᐱᕝᒪᓐᒪᑐᕝᑐ 1975, ᑦᕝᑦᑦᒪᓐᕐᕐᑫᕉ ᐱᕉ ᕝᕉᕝ ᒪ ᑦᒪᕐᓱᓐᕐᕝᕕᓐᒪᕝᒪ ᒪ ᑦᒪᑦᑦᓐ ᕝᒪᕝᒪᒪ[42].

ᐱᕉ 26 ᑐᑫᓐᕐᑫ 1976, ᕝᒪᒪᓐ ᕝᒪᓐᑐᕝ ᓄᑐᕝᑎᓐᒪ ᒪ ᕝᑐᑐᓐᕐᑦ ᐱᕉ ᑦᒪᑦᑦᓐ ᕝᒪᕝᒪᒪ ᕝ ᕝᒪᕐᑎᕝᑐ ᓄᒪᓐᑦᓐᕐ ᒪᓐᕿᕿᓐ ᑦᓐᒪᑐᓐᕐᑦ ᑦᑐᓐᑎᓐ ᕝ ᑎᑐᐱᓐ ᕝᑎᕝ ᒪᒪᑐ ᐱᕉ ᑦᒪᐅᑐᕝᕐᑦ, ᑐᑎᑎᕝ ᕝᑐ ᕚᓐᑐᑐ ᑦᕿᕿᕝᒪ ᕐᕐ ᒪ ᑦᒪᑐᑦᕉᕉᓐᑐᑦ ᑦᓐᕉᑐᓐᕚᑎᓐᒪᑦ[43]. ᑦᕐᕐᓐᑦ ᑦᕝᑐᒪᕝᑐᑦ ᓄ ᐱᕉ ᑦᒪᒪᒪᓐᑎᑦ ᒪ ᑦᒪᕝᒪᕝ ᑦᓐᒪᓐᕿᓐᑎᑦ ᒪ ᑎᒪᕚᑕᕝᕝ ᕝᑦᑦᕝᒪᕝ ᓄᕿᕿᓐ ᕿᑐᓐᕚᑎᓐᒪ ᓄᕿᕿᓐ ᓱᓐᐱ ᐱ ᒪᑦᑦᓐᑦ ᕝᑐᑐᕝᕉᕝᑐᒪ ᕿᕿᓐᕐᑫᓐ[44].

1.1.5 ᑐᕿᕿᕝ ᒪ ᑦᒪᕐᐅᑐᕝᕐᑦ ᕉᑐ ᑎᒪᕚᑕᕝᕝ ᐱ ᒪᕝᑫᕐᕝᕕᓐᒪᕐᓐ ᕝᕐᒪᓐᑦᑐᒪ ᑦᕝᕿᕕᓐ ᒪ ᑎᒪᕚᑕᕝᕝ ᓄᒪᕿᑐᓐᒪ

ᑕᓐᓯᑕᑕᕐ ᕿᕈᓐᒐ « ᑯᕐᑕᐅᓐ », ᑯᐅᕐᓴ ᐱᕐᒐ ᑯᕐᑕᐅᐅᕐᑯ ᑯᓐᐲᐅᐊᓐᒐᑯ ᐲᐅ ᑯᓐᒐᓐᓯᑯ ᒐᐲᐅᐊ ᓐᐅᐅᓐᓴᒐᓐᒐ ᑕᓐᐅᓐ ᑕᓐ ᒐ ᕐᒪᓐᒐᒃᒐ ᐅᐅᒐ ᒐ ᒐᕐᑯᑕᐅᐅᒐᐊᒐ ᒐ ᑕᐅᐅᐅᐅᕐᑕᒐ ᒐ ᑕᐅᐅᐅᐅᕐᑕᒐ ᒐ ᑕᐅᐅᐅᐅᕐᑕᒐ ᒐ ᑕᐅᐅᐅᐅᕐᑕᒐ ᒐᕐᑕᐅᐅᒐᐊᒐ

ᐤᐦᓇᑐ ᐧ ᑕᓇᒐᓇ ᓇ, ᑦᓇᐦᑐᐤᑕᑕᓇ ᓇ ᑦᓇᐧᐤᑫᓇᒐᑦ ᓴᓇᑐᐣ ᐸᑦ ᐧ ᑦᐤᐱᑐᑦ ᑦᓇᐧᓇᐦᑭᐤᑦ ᑦᐣᐱᐱ ᐧᐦᐧ ᐤᒥᐤᐱᐱᐤ, ᐸ ᐤᑐ ᐸᑫᑫᐸᑕᒥ ᑐᐤᐧ, ᐱ ᑦᒥᐤᑕᐸᑦᐸᒥ ᐱ ᑦᒐᑐᐦᒐᐸᒥ ᑦᐤᐣᐸᐦᐸᒥ, ᐱ ᐤᐣᒥᑕᓇᐣᓇ ᓇᒥᓇᑕᐤᒥ ᐧ ᑦᑫᐣᐸᐣᑦ ᐱ ᑦᑕᓇᐦᐸᑦ ᑦᓇᑕᐦᑐᐤᑦ ᐸᐣᐱᐱᒥ ᐧᐦᐧ ᐤᑕᐸᓇᑫᑫᓇᒥ ᐦᑐ ᐤᑕᓇᐣ ᐣ ᐣᒥᓇᑦ ᐧ ᑦᐦᑐᐤᑕᑕᓇ ᑦᐸᑕᑫᑐᓇᒥᐸᒥ ᐧᐦᐦ ᐸᐣᓇᐣᓇᑦᒥ ᐸᑕᑫᑐᓇᒥᒥ ᐸᓇᐱᐤᒥ ᐱ ᐸᑕᓴᓇᑐᒥ ᐧ ᐤᐦᓇᑐ ᐧ ᐣᒥᐤ ᐦᐣᓇᐸᒥ ᐱᐦ ᑦᓇᐣᐤ ᑦᐸᐣ ᐣᑕᐤᐣᐤ ᑦᓇᑕᐱᐤᑦᐸᒥ ᐱ ᑕᑐᓇᒐ ᐱᐦ ᑦᑕᐦᐦᐤᑦᐸᒥ ᐧᐦᐧ ᐤᑕᑫᑐᓇᒥᐤᑦ ᐸ ᐦᓇᒥᑦ ᑦᑫᐣᐸᐣᑦ ᐧ ᐣᒥᐤ ᐣᐣᓇᐣᐤᑦᒥ ᐸᑕᒥᑐᓇᒥᐤᑦᒥ ᐧᐦᐧ ᐤᑕᑐᓇᒥᐤᑦᒥ ᐧᐦᐧ ᐤᑕᑐᓇᒥᐤᑦᒥ.

ᐤᑐ ᐦᑕᐸᑐᒥ ᐸᑕᐦᐱᓇᓴᒥ ᐧ ᑦᒥᐦᑐᐤᑦᐦᑦ ᓇᐱ ᑦᑦᑐᒥ ᐸᑫᑦ ᐧ ᑦᑕᓇᐦᐸᑦ ᐱᓇᐦᐣ ᓇᐣᐤᑦ ᓴᐸᑐ ᐣ ᐸᑫᑦᒥ ᐧ ᑦᐣᑐᐸᐱᑦ ᐱᓇᐦᐣ ᓇᐣᒐᐤᑦᑕᑕᓇ ᑦᓇᐧᐤᑫᓇᒥᑦ ᑦᓇᑐᐤᑦᐦᑦᐤᑦᒥᑐᓇᐦᐣᐸᑦ ᑦᓇᑕᑫᑐᓇᒥᑦ. ᓇᐣᒥᐦᒥ ᐧ ᐤᑕᐣᓇᒐᓇᐧᐤ ᓇᐱᐸᐣᒥᐤᑕᓇᐣᐸ ᐦᑐ ᐦᑫᓇᒥᐣᓇ ᐱ ᐣᐣᓇᑦ ᐸᐣᒥᐦᒥᐤᒥ ᐸᒥᑦᑐᓇᑦᐸᑦ ᐱᐦᐣᐸᐣᐱᐱᒥ ᐸᑕᐦᐱᓇᓴᒥ ᐧ ᑦᒥᐦᑐᐤᑦᐦᑦ ᐦᐣ ᐸᑕᐦᐱᓇᓴᒥ ᐧ ᒥᑕᓴᑐᐤᐸᐣ ᐱᐦ ᒐᓇᑫᐤᒥ ᐱ ᐣᐣᐤᐱᐱᐤᑦᐸᒥ. ᐣᐣᐤᐱᐱᐤᑦᐸᒥ ᐱᐦ ᒐᓇᑫᐤᒥᐤᑦᐸᒥ ᐱᐦᐣᐸᐣᐱᐱᐤᑦᐸᒥ ᐧᐦᐧ ᐤᑕᐣᓇᒐᓇᐧᐤ ᐱᐦ ᒐᓇᑫᐤᒥ

ᐅᑉᑕᓄᐊᑦ ᐊᐅ ᐊᐃ ᐧᑕᕈᓄᑭᓄᑫ ᑉᐱᐃᓄᐊ ᐅᐊᐊᐃ ᐊᐃ ᐧᐃᓄᕈ ᑉᕕᕕᐊ ᓴᐅ ᐱᐃᓄᔅᓱᓇᓄ ᓄ ᐅᑉᑕᓄᐊᑦ ᐊᐅ.

ᐊᐃ ᐱᐃᐱᓄ ᐱᐃᓄᔅᓱᓇᓄ ᐱ ᓄᐅᐃᐱᓄᐱ ᐧ ᐧᐃᓄᐊᑭ ᓄᑕᓴᐅᓄᐃᑉ, ᑕᓄᐊᑉ ᑕᑕᓄ ᐱᐃᓄᐊ ᑉᑕᐊᐱᓄᓴᐊ ᑉ ᓴᓄᐅᐅ ᑉᕕᕕᐊ, ᑉᐱᐃᓄ ᐧᐃᓄᕈ.

❖ ᐱᐃᓄᔅᓱᓇᓄ ᐱ ᑕᐊᐃᓄᕈ ᐧ ᑉᐊᐃᐱᓄᐅᐊ

ᑕᐧᑕᑕᑉᐱᑉ ᐱᐃᓄᔅᓱᓇᓄ ᐊᐃ ᑕᐊᐃᓄᕈ ᐧ ᑉᐊᐃᐱᓄᐅᐊ. ᐱᐃ ᐃᓄᑭᐧᐱ ᐧ ᐧᐅᐱᐧᐅᐅᑉ ᐱᐧᑕᑕᐊ, ᑕᐧᓴᓄ ᓴᓄᐅᐅ ᓴᐅ ᐅᐅᐱᕈᓄᐊ, ᓄᑕ ᑉᐃᐊᐅᓄᐅ ᐧ ᑉᐃᓄᐊᑭᐊ ᑉᐊᐃᕈᐊ ᐧᐅᐱᑉᑕᐊ ᐊᑉᕈᐊ, ᑕᓄᐊᐃᕈᑕᑕ ᑕᓄᐅᑕᑕᓄᐊᑕ ᐱ ᑕᐊᐱ ᐧ ᐧᐅᐃᐱ ᐱ ᑕᐧᐱᐅᑕ. ᐧᐅ ᑉᐱᐱᑉ ᐧᐃᕈᕈᐧ ᐃᐅ ᐅᑉᐊ ᐧ ᑉᐅᐃᐱᓄᐅᐊ ᐱᐅᑕᓄᐱᐅᑕ ᐧ ᑉᐅᐃᐱᓄᐅᐊ ᐱᐅᑕᓄᐱᐅᑕ ᐱ ᑕᐧᐱᐅᑕ ᐧ ᑉᐅᐃᐱᓄᐅᐊ ᐅᑉᐊᐃᐱᓄᐅᐊ ᐧ ᑉᐅᐃᐱᓄᐅᐊ ᐅᑉᐊᐃᐱᓄᐅᐊ ᐧ ᑉᐅᐃᐱᓄᐅᐊ ᐅᑉᐊᐃᐱᓄᐅᐊ ᐱ ᑕᐧᐱᐅᑕ ᐧ ᑉᐅᐃᐱᓄᐅᐊ ᐱᐅᑕᓄᐱᐅᑕ

ᑊᐸᓴ ᐅ ᐅᐅᑎᓐᐃᑕᑦ, ᑌᑌᐸᓐᐃᓐᐅᑦ ᑌᓐᑦᐃᐅᑦᑌ ᑌᓐᑦᑕᓐᑎᑌ ᐱ ᑌᑕᑦᑦᑉ ᑌᓐᑦᑕᑦᑌᑌ ᓐᑦᑕᐅᓐᑎ ᑦ ᐃᓐᐱᓐᐅᑦ ᑦᐃᑭᑭᓐᑦᑉ ᐱ ᑦᐅᐱᑦᐅᐅᑉ.

ᑌᑦᓴᓐ ᑕᓐᐅᓐ ᐅᐅᑎᓐᐃᑕᑦ ᐱ ᑌᓐᐅᐅᓐᑎᑉᑦ ᑦᑎᐅᑦ ᑦᐅ ᐊᑕᑉᐅᑦ ᓐᐱ ᓐᐃᑕᑦ ᐱᐅ ᐃᓐᑭᑦᐱ ᑉ ᐱ ᑉᑦᐅᓐᑦ ᓴᐅ ᑉᐱᓴᓐᐅᑦ ᑉᑕᑦᑌᑉᑦ, ᐅ ᑌᑕᑦᑌᑎᑌ ᑦ ᑦᐅᐃᑦᑌᑌᑦ ᑦ ᑉᑕᓐᐅᐅᑦ ᑦ ᐃᓐᐅᐅᓐᑉ ᐱᐅ ᐅᑦᐊ ᑦᑎᐅᑦᑉᑦᑉᑦᑉ

ᐅ ᑕᐊᑦ ᐊᕐᕕᑦᑎ ᓴᑐ ᑎᐃᓐᓯᑎᑦ ᑎᐅᑦᑕᑦᑕᑦ, ᑎᑦᓴᓐ ᐊᑦᑎᐅᐅᐊᓯᑎᑦ ᐊᐅᓯᑕᕈᑦ ᓯᑎ ᑎᑕᓯᓐᕕᓐᑦᑕᑦ ᓐ ᕕᕕᑦ ᓴᑐ ᑎᐃᓐᓯᓇᓐ ᑦ ᐅᐅᑎᕈᓐᑦ ᑦ ᑎᑕᓴᑐᐊᐃ, ᑦᑐ ᑎᑎᐊᑦ ᐱ ᐊᑕᓯᕈᓐᑫ ᐅ ᑦᓯᑐᑎ ᐹᑕᓐ ᓐᐱ ᐅᐅᑕᕈᓐᑦ ᓯᑎ ᑎᑕᓴᓐᕕᓐᑦᑕᑦ ᓐᕿᐱ ᑎᓐᓯᓯᓐᑎᑦ ᑎᐊᐃᑫᓐᑦᑕᑦᑕᑦ.

ᓐᑐ ᓐᑕᐊ ᓯᓯᑐᐊᑦ ᑎᐊᑕᑦᑕᑦᑕᓐᕈ ᑦ ᑎᑕᓴᑐᐊᐃ ᐱ ᑕᑦᑫᐊᕈᓐᑦᓴᓐ, ᑎᓴᑐᓐ ᑎᐅᑎᐃᓐᓴᑎᑦ ᐊᐅᑎᑐᑦᑐᐊᓴᑦ ᑦ « ᑦᑕᓐᑎᓐ ᓐ ᓐᑦᑕᑦ ᐱ ᑦᐅᑐᑎᓐᑦ », ᑎᐅᓐ ᑎ ᓐᑕ ᑎᓴᓐᑐᓐ ᐊᓯᑎᑦ ᑦ ᐊᑕᓯᐱᓐᓴᑦ « ᑎᓐᐅᐅᓐ » (ᑎᐊᐅᕈᕈᑦᑕᑦ 87 ᐱ 88 ᐱ 89,...), ᐊᓯᑎᑦ ᐅ ᑎᓯᐊᐅᓯᑦ ᑦ ᑦᑕᑦᐱᐱᑦ ᑦᑐᑦ ᐱᐅ ᑎᑕᑦᑐᓐ ᑦ ᑐᑦᐅ ᐱᐅ ᑎᑕᓴᑐᐊᐃ ᐱ ᑕᑦᑫᐊᕈᓐᑦᓴᓐ ᐱ ᐱᐱᓯᓐᓴᑐ, ᑦᑎᓐ ᐱᐅ ᕿᑫᑫᓐ ᑦᑐ, ᐱᐅ ᓐᐃᑐᐊᕐᓴᓐ ᐱ ᓴᐊᐃᐃᑦᑐ ᑦ ᑎᑕᓯᐅᑦᑐᐊᑦ ᑦᑕᕐᑐᓐᑎᑦ.

ᑕᓐᑕᓐ ᑎᓐᐅᑎᕿᓐᓴᑎ ᑦᑐ ᑎᐅᐅᐊᑕᑎ ᐅᐃ ᑎᑕᐅᑎᓐᓴᑎ ᑕᓐ ᐅ ᑎᐊᑎ « ᑎᐊᓐᑐᐊᑕᑦᑕᑦ » ᓯᑎᑦᑎ ᐅ ᐊᑕᓯᐱᓐᓴᑦ ᑦ ᑎᑦᓯᑐᑦᑐᐊᑦ ᑦᐊᓴ ᐱ ᑎᐊᓐᑐᐊᑕᑦᑕᑦ ᑦ ᑎᑕᐅᑎ ᑦᑦᐱᑐᑦ ᑦᑦᐱᑐᑦ ᐊᑕᓐᑕᓐᑐᑦ ᐅᑐ ᑎᕿᕿᑦᑐᐊᑦᑕᑦᑕᑦ ᐱᐅ ᐊᓯᓯᑎᑕᕈ, ᐱ ᑕᓐᑦᓐ ᓐ ᐱ ᑎᐊᑎᓐᑕᑦ ᑦ ᐱᑦᑐᓐ. ᑕᓐᑦᓐ ᓐ ᐊᑕᑕᓐᑎ ᐱᐅ ᑎᓐᑦᑦᓐᑎᑦ ᑦ ᑎᐅᑦᑕᕈᓐᑦᓴᑎ ᐊᐅᐱᐱᑦ ᐅᑐᑦᑦᐊᓴᑦ ᐅᑐ ᑎᕿᕿᑦᑐᐊᑦᑕᑦᑕᑦ ᑦ ᑎᑦᑐᐊᑦᑕᑦᑕᑦ ᑦᑦᐱᑐᑦ ᑦᑦᐱᑐᑦ ᑦᑦᐱᑐ

ᐸᐦᐃᓐ ᐸᓴᓐᐤᓐ ᐸᓐᑕᓐᐸᓐᐦᐸ ᐹᐧᐃᐧᐊᐦ ᐸᓐᐱᐃᐧᐅᐦ ᐧᐃᐅ ᐸᓴᓐᐤᐹᐧᐊᐦ ᐧ ᐃᐧᐄᓐᐦᓐ. ᐸᓐᐃᓐᐃᐧᐊᐦ ᐧ ᐸᑕᐧᐊᐧᐃᐦ ᐧᐤᐅ ᐸᐃᐧᐊ ᐧᐃᐧᐅᐧᐊᐦ, ᐧ ᑕᑕᓐᐤᐧᐊᐦ ᐸᐦᐃᐧᐊᑕᐦ, ᐹᐃᐧᐊ ᐧᐃᐧᐅᐧᐊᐦ ᐧᑕᐧᐊᐧᐃᐦ ᐹᐃᐧᐊᐧᐤᐧᐊᐦ ᐱᐃ ᐧᑕᐧᐄᐧᐃ, ᐧᐃᐧᐅᐧᐃᐧᐊᐦ ᐱᐃ ᐧᑕᐧᐄᐧᐃ ᐱᐃᐧᐅᐧᐊᐦ ᐧᐃᐧᐅᐧᐊᐦ ᐧᐃᐧᐅᐧᐊᐦ ᐧ

ᑊᐸᑕᐤᐣ ᑊᐸᑯᐱᑫᐤᒐᐸᐢᐸᒡ ᐸᐃᐃᐤᒡ ᐤᐱᐤ ᐤᐣᐱᐤᐣᐣᐸ ᐤᐣᐣᐤᒡᐤ ᐣ ᐤᒋᐣᐣᐤᐱ, ᑕᐤᒡᐤ ᐤ ᐣ ᐤᒡᑕᐤᐃ ᒡ ᑊᐤᐃᐸᑊ ᐸᐣᑊᐸᒡ ᐤᐱ ᑊᐣᐣᐸ ᑊᐤᑕᐣᐃᐤᐢᑊ ᐤ ᐣ ᐤᐣᐣᐤ.

ᐣ ᒐᐤᑕᑕᐤ, ᐸᐤ ᐤᒐᑊᑊᐤᐣ ᒡ ᐤᑕᐤᐃ ᒡ ᐃᐣᐤᐃᐸᐧᑫᐢᐤ ᐣᐤᐧ ᒡ ᑊᐃᐤᐃᐸᑊ ᒡᐣ ᐤᐣᐱᐣᐣᐸ ᒡ ᑊᒡᐧᐣᐤᐣᐸᑊ ᐤᐣᐣᐤᐢᑊ, ᐤᑕ ᐤᐤᐧᐧᐤᑕ ᒡ ᐤᐣᐱᐱᐸ ᒡ ᐤᐣᐤᐣᑊ ᒡ ᐤᐣᐱᐤᐣᐣᐸ ᐧᐧᐤ ᐃᐣᐃᐤᐢᑊ ᒡᐣᐤᐧᐤᐣᐸᑊ ᐤᐣᐣᐤᐢᑊ, ᐤᑕᐤᐣᐤᐢᑊ ᐤᐸᐣᐤᐢᑊ ᐤᐣᐣᐤᐢᑊ ᐤᐣᐣᐤᐢᑊ ᐤᐣ

ᑦᑕᑦᑦᓐ ᐸᑕᐤᑕᑕ ᐱ ᑦᑕᐅᑕᐤᑕᑦ ᑦᓐᑕᓐᑦᓯᑦ, ᐱ ᐤᐅᐃᐃᐸᑕ ᑕ ᑦᑕᐱᐤᑦ ᐃᐤᑕᑕᑕ, ᑕᐸᑕ ᐦᓐᑕᑦ ᑦᑕᐅᐅᐸᓯᐸᑕ ᐸᑦᑦᐳᐃᐃᓐᑕ ᐸ ᐱ ᓯᐤᐅᓐᑕ ᐸ ᐤᑕᐅᓐᐅᓐ ᑕ ᑦᑕᐅᐃᓐᓯᑦ ᓐ.

ᐸᐅᒐᐤᑦᑦᐤ ᐤᑕᑕᐸ 24 ᐳᐅ ᑦᑕᑦᑦᓐᑕᑦ ᑕ ᑦᑕᑦᑦᓐ ᐸᑕᐤᑕᑕ ᐱᐅ ᐤᐅᐃᐃᐸᑕ ᑕ ᑦᑕᐅᑦᑦᐅᐅᓐᐅᑦ ᑦᓐᐱᐅᐃᓐᑕᑦ ᐸᐅᓐᑕ ᓐᐊᒋᒋᐤ ᑕ ᐅᐅᐃᓐᑕᑦ ᐱ ᑦᑕᐅᐤᑦᑦᐅᐅᓐᐅᑦ ᑦᐸᐅᓐᓴᐃᓐᑕᑕ. ᐸᐅᓐ ᐤᐃᑦᓐᓴ ᑕ ᐸᒐᓐᑕᑕ ᓴᐅ ᑦᑕᑦᑦᓐᑕᑦ ᓐᑕ ᑦᐸᐅᐸᑦ ᑕ « ᐤᐅᒐᐤᑦᑦᐤ » ᐱ « ᑦᑕᐅᑦᑦᐅᐅᓐᐅᑦ » ᓐ[57].

ᐅ ᐤᐅᐱᐱᐸ ᐳᐃ ᐤᐅᐅᐤᓴᐃᐤ ᑕ ᑦᑕᐅᑕᐅᑦ ᑕ ᐤᐅᐃᐃᐸᑕ, ᑦᑦᒐᓐᑕᐳᑕᑦ ᓐᐅ ᐅ ᑦᑕᐅᓐᐊᐸᑕ ᑦᐸᑕᐳᐳᐅᐸᐅᐸᑕ ᐱ (ᓐᑕ) ᑦᐤᐳᐅᐸᐃᐸᑕ ᐱ (ᓐᑕ) ᑦᐸᐳᐅᐃᓐᑕᐸᑕ[58]. ᐤᐅ ᐱᐸᑕ ᑦᐸᐃᐃᐤᐅᑕᓐ ᑦᓐᐅᐅᓐᓴᐃᓐᑕᑦ ᐤᐅᓐᐅ ᐳᐅ ᑕᓐᑕᓐ ᓐ ᐱᐅ ᑦᑕᐅᐃᓐᓯᐸᑕ ᑕ ᐅᐅᐃᓐᑕᑦ ᐱ ᑦᑕᐅᐤᑦᑦᐸᐅᐅᓐᐅᑦ, ᐅ ᑕᐸᑕᐳᐸ ᐸᒋᐅᐸ ᐤᐅᐃᐃᐸᑕ ᑦᐸᓴᑦᓐᐅᐸᑕ ᑕᑕᐅ ᐅ ᑦᑕᐤᐅᓐᓯᑦ ᑕ ᐤᐅᐃᐃᓐᑕᑦ ᓐᐅᐅᓐᓴᐃᓐᑕᑦ, ᐅᑦᑦᐅᐱᐤᐅ ᐳᐃ ᐃᐃᐤᑦᑦᐅᐅᓐᐅᑦ ᑕ ᐱ ᓯᐤᐅᓐᑕ ᐸ ᐤᐅᐃᐅᐅᐸ ᑕ ᑦᑕᐤᒋᐅᐸᐅᐸᑕ ᓐ ᐱ ᐸᑕᑕᓴᐅᓐᑕ ᓐ… ᐸᐅᓐᑕ ᑕᐸᓴ ᐸᐳᑕᐅᑕ ᓐᐱ ᐸᐃᐸᑕᑦ ᐱ ᓐᐅᐱᐤᐱᐱᐸ ᑕ ᑦᑕᐅᐤᑦᑦᐅᐅᓐᐅᑦ ᐱ ᐅᐅᐃᓐᑕᑦ ᐸᐅᓐᓴᐃᓐᑕᑕ.

ᐅ ᐤᐅᐱᐸ ᐳᐃ ᑦᓐᑕᓯᑦ ᑦᓐᑕᑕᓐᐃᓐᑫᑦ ᑕ ᑦᐅᑕᐅᐅᓐᑕᑦ ᐸᐅᐅᑦᓐ ᐤᐅᐃᐃᐸᑕ ᑕ ᑦᑕᐅᐤᑦᑦᐸᐅᐅᓐᐅᑦ ᐸᐃᐅᑫᑕ ᑦᐸᑕᑦᑦᓐ ᐸᑕᐤᑕᑕ ᓐᐱ ᐸᐅᐱᐱ ᐳᐃ ᑦᑕᐤᐅᓐᑕᑕ ᑕᑕᐅ ᐅ ᑦᑕᐅᓐᐅᓐ ᑕ ᐤᐅᐃᐅᐅᓐᑕᑦ ᐱ ᑦᑕᐅᐤᑦᑦᐸᐅᐅᓐᐅᑦ ᐱ ᐅᐅᐃᓐᑕᑦ ᐸᐅᓐᓴᐃᓐᑕᑕ.

ᐅ ᐤᐅᐱᐸ ᐳᐃ ᑦᓐᑕᑕᓐᐃᓐᑫᑦ ᑕ ᑦᐅᑕᐅᐅᓐᑕᑦ ᐸᐅᐅᑦᓐ ᐤᐅᐃᐃᐸᑕ ᑕ ᑦᑕᐅᐤᑦᑦᐸᐅᐅᓐᐅᑦ ᐸᐃᑕᐅᑫᑕ ᑦᐸᑕᑦᑦᓐ ᐸᑕᐤᑕᑕ ᓐᐱ ᐸᐅᐱᐱ ᑦᑕᐅᐤᑦᑦᐸᐅᐅᓐᐅᑦ ᑕ ᐅᐅᐃᓐᑕᑦ ᐱ ᑦᑕᐅᐤᑦᑦᐸᐅᐅᓐᐅᑦ ᑕ

ᐤᐤ ᑕᐤᐤᐣᐤ ᐸᓴᓇᒐᓇᐣᐤ ᐸ ᐱ ᐢᐤᐣᐤ ᐱᐦ ᐤᐣᓴᐃᐦ ᐤᑕᐦᐦᓇ ᐸᑕᐤᐤ ᐣ ᑕᐸᐤᐦᐸ ᐤᐤ ᐤᐦᐸᐤ ᐸᐦᑕᓇᑕᐤ ᐤᐤᐸᐤᐤᐸᐤ ᐸ ᐦᐦᓇ, ᐣ ᐤᐣᐱᐱᐤ ᐦᐦ ᐱᐱᐦᓇᐢᐤ ᐸᐦᐦᑕᐢᓇᓴᐤ ᓇᑎᐱ ᐦᓴᐦᓇᐣᐸᐤ ᐤᐤᐸᐤᐤᐸᐤ ᐸ ᐤᐦᓇ. ᐤᐤᐸᐤᐤᐸᐤᐤᐸ

ᐱ ᐸᐅᑐᓐᐅ ᐧ ᒐᓐᑕᓐᐧ ᐱ ᑦᑐᐸᐅᐸᐧᑦᐸ ᐱ ᑦᒐᐤᑐᐸᒐᐸᐧ ᑦᐸᑕᓐᑦᓐᔅᐸᐧ ᐱ ᒐᓐᐅᐅᓐᔅ) ᐱ ᑦᐱᐃᐅᓐ ᐱ ᑦᒐᓐᐧᐧᓐᕮ).

ᓐᐱ ᐧᓐᑕᐧ ᐸᐅᐤᐅᓐᑕ ᐸᐧᐅᑐᐧᐧᓐᐧ ᐸᑦᑦᐧᐅᐅᓐᐧ ᐸ ᑦᐅᑕᐸ ᐧᐧᐅ ᐱᐅ ᐁᐁᓐᓵ ᐸᐅᑐᓐᐧ. ᓐᐱ ᐸᐃᐸᐧ ᐱᐅ ᐸᐅᐤᐅᓐᑕ ᓐ ᐃᐤᑕᑕᐧ ᑕᓐᐧᓐ ᓐ :

- ᓐᑐᐅᓐᔅᐧ ᐱ ᐸᐅᐅᐸᒐᐅᐧ ᐱ ᑦᐅᐧᐅᓐᑐᑦ ᑦᓐᐱᐧᑐᓐᐧᑦ ᐸ ᐧᑦᐅᐧ ᐸᐅᑐᓐᒐᐧ ᐸᑕᐧᐃᓐᔅᐧ ;
- ᑦᐸᐧᐤᐱᓐᐧᐧ ᐸ ᐱ ᔅᐤᐅᐸᐧ ᐧᐅᐅ ᐤᐅᐧᐃᐃᓐ ᐧ ᐸᐅᐤᐅᓐᑕ ᐸᐅᓐᑕᓐᐧᐧ ᐸᑦᑦᒐᓐᐅᒐᐤᑦᑦᐤᐧ ᐸ ᑦᑕᐧᓐᕮᑦ ;
- ᓐᐅᐧᐧᐤᑕ ᐧ ᑦᐧᐤᐱᓐᐧᐧ ᐱ ᐸᐅᐤᐅᓐᑕ ᐸᐅᓐᑕᓐᐧᐧ ᐸᐃᐃᓐᐧ ᐱᐅ ᑦᐅᐅᓐ ᐸ ᐸᐅᑕᐤᐧᓐ ᐤᒐᓐᐧᐧ ;
- ᐸᐅᐤᐅᓐᑕ ᐸᑦᑦᐧᐅᐅᓐᐧ ᐱᐅ ᐤᐅᓐᑦᐸ ᐧ ᐤᑕᔅᓐᒐᓐᐅ ᓐᐧᓐᑕᐤᐅ ;
- ᑦᐸᐧᐤᐱᓐᐧᐧ ᐧ ᒐᓐᐅᐃᓐᑕ ᐱ ᑦᐅᐧᐅᓐᑕᑦᐸᐧᐧᐧ

ᑕᓇᒐ ᓄ ᐸᐃᐦᐧ ᓄᐢᐢᓄᑯ ᐧ ᐸᒐᓇᒋᑦ ᑫᐧᑕᒐ ᑊᐸᐅᒐᓇᐅ ᐧ ᑊᐅᒉᐦᒐᐦᑕᓇᑊ ᐱᐅ ᑊᐅᐅᐸᒐᐸᒐ ᐧ ᐸᐦᐦᐦᐦᐦᐅ ᐧ ᐃᑕᓴᐅᐅᐸᐅ, ᑕᓇᒐ ᓄ ᐸᐅᓄ ᐸᐃᐸᐸ ᐃᐃᐅᒐ ᐧ ᐱᐅᐦᐦᐅ ᐧ ᑊᑕᓴᐅᓇᐅᐸᑊ ᐧ ᑊᐃᐧᐦᐅᐦᐦᑊ. ᐱᐅ ᐦᑕᐅᐅᓇᐅᐦ ᐧ ᐱᐦᐃᓇᒐᐅᐸᐅ 2022, ᑊᑊᒐᓇᑫᑕᒐᑊ ᑊᒉᐦᒐᐦᑊᐸᒐ ᐧ 27 ᐧ ᐸᒐᓇᒋᒐ ᐱᐅ ᐅᒐᓇᑊ ᐧ ᑊᑕᐱᐸᒐᐸ ᐱᐱᓇᐧᐧᒐᓇ ᒐᓴᐦᐦᒐ.

1 . ᓇᐱᐱᓇᐱ ᐧ ᐅᐦᐧ ᐱᐅ ᑊᒐᐧᐦᐅᐦᑊ ᑊᓇᑕᓴᐅᓇᐅᐸᑊ

2.1. ᑊᓇᒐᐦᐦᑊ ᑊᓇᐅᒐᐱᓇᒐᑊ ᑊᓇᑕᓇᑊᓇᐦᑊ ᐸᒉᒉᒐᒐ ᐅ ᑊᑕᓴᐅᓇᐅᐸᑊ ᐧ ᑊᒐᐧᐦᐅᐦᑊ

ᐸ ᐅᓇᐅ ᐧ ᒐᓇᐱᐱᐦᐅ ᓇᐅᒐᒐᐸᐱ ᑕᐦᐦᑕᑕᐱ ᒐᐸᐅ ᐅᐧᐸᐅᐅ, ᑊᒐᐧᐦᐅᐦᑊ ᐱ ᓇᐅᐧᐧᐦᑕ ᐦᐅ ᐸᑊᑊᒐᓇᐅᐧᐸᒐ ᐧᐧᐅ ᑊᐅᒐᐸᐱᑊ ᐱ ᑊᓇᐧᐅᓇᐅᑊ ᑊᓇᑕᐧᓇᐦᑊ ᐅᐅ ᒐᑕᐸᓇᐅᑊ ᐱ ᓇᐧᐅᓇᐅᐸᐅ.

« ᑊᓇᑕᑊᐅᓇᐅᐸᑊ ᐧ ᑊᒐᐧᐦᐅᐦᑊ, ᐱ ᑊᐸᐱᑊ, ᐦᐅ ᐱᓇᐅᐅ ᓇᑕᐧᓇᑫᓇᑫ, ᐅ ᐦᑕᐧᐧᐅᐦᐸ ᐱ ᑊᒐᒐᐦᐅᐦᑊ, ᐱ ᑊᐸᐅᓇᑊ ᑊᓇᐱᐦᐅᓇᑊ ᐧ ᑊᐅᒐᓇ ᑊᐅ, ᐱ ᑊᐦᑫᐧᓇ ᑊᓇᐅᓇᑊᒐᓇᑊ ᑊᓇᑕᐸᐅᐸᒐᑊ ».

« … ᐅ ᐸᐅᑊᑊᓇᐸ ᓇ [ᐸᑕᑕᐅᓇᑊᑊ], ᐱᒐᒐᑊ ᑊᑕᑊᓇᐧᑊ ᐧ ᑊᒐᐧᐦᐅᐦᑊ ᐱ ᓇᐅᓇᐸᐅᓇᐅ ᐸᑊᑊᐦᐦᑫᑕᑊ ᐸ ᑊᐅᑕᐸ ᐱ ᐦᐅᐅᓇᐅᐦ, ᓇᑊᓇᑕᐦᐅ ᐱ ᐦᐅᑫᑫᓇᑊᐸ. » (ᑊᐸᐅᐧᒐᐸᑊ ᐧᐧᐅ ᐸᑊᓇᒐ ᐧ ᒐᓇᐱ ᐧ ᒐᓇᐱᐱᐦᐅ ᓇᐅᒐᒐᐸᐱ ᑕᐦᐦᑕᑕᐱ ᒐᐸᐅ ᐅᐧᐸᐅᐅ ᐅ ᐦᐧᑕᐧᐧᐦ ᐧ ᐦᐅᑫᑊᐸ 46 ᐧ ᑊᒐᓇᐱᓇ ᑊᓇᐧᐅᐅᓇᑊ, 6 ᑊᒐᓇᑊᐅᐸᐅ 2021.

ᐸᐅᐱᐱ ᐦᑕᐧᓇᑊ ᐧ ᑊᑕᑊᓇᐅᐸᑊ ᐧ ᑊᒐᐧᐦᐅᐦᑊ ᐧᐧᑊ « *ᑊᓇᑊᓇᐸᑊ ᑊᓇᑊᑕᐱᐦᑊ, ᐸᐅᑕᐦᑊ ᐅᐅ ᑊᓇᒐᐦᐅᐸ ᑊᓇᐅᐅᑊᓇᑊ ᐱ ᑊᐱᐱᐸᐅᒐᐦᑕᓇᐅᐸᑊ, ᐱ ᑊᑫᐅᓇ ᐅ ᑊᐅᑕᐸ ᑊᓇᐱᑕᐅᓇᐅᑊ ᐱ ᑊᓇᑕᐦᑊ ᐱ ᑊᑊᐅᐅᓇᑊ ᐱᐅ ᑊᑕᓇᑊᑊ* ».

ᑊᐅᓇ ᑊᒐᐧᐦᐅᐦᑊ ᑊᓇᑕᑊᓇᐅᐸᑊ, ᐱᐅ ᐦᑕᐧᐧᐅᐦᐸ, ᑊᓇᐅᑕᑕᑊ ᑊᓇᑊᑊᐅᓇᑊ ᐱ ᑊᐸᑕᓇᑊ ᐱ ᑊᑊᐅᑕᓇᑊ ᐱ ᑊᐱᑕᐅᓇᑊ, ᐅᐅ ᒐᑕᑊᓇᐅᐸᐅ ᐱ ᐅᓇᒐᒐᓇᑊ ᑊᑊᐅ ᓇᐦᐅᐸᑕᐸᐅᐸᑊ ».(ᑊᐸᐅᐧᒐᐸᑊ ᐧᐧᐅ ᐸᑊᓇᒐ ᐧ ᒐᓇᐱᐱᐦᐅ ᓇᐅᒐᒐᐸᐱ ᑕᐦᐦᑕᑕᐱ ᒐᐸᐅ ᐅᐧᐸᐅᐅ ᐅ ᐦᐧᑕᐧᐧᐦ ᐧ ᐦᐅᑫᑊᐸ 47 ᐧ ᑊᒐᓇᐱᓇ ᑊᓇᐧᐅᐅᓇᑊ, 6 ᑊᒐᓇᑊᐅᐸᐅ 2022).

ᐸᑊᑊᓇ ᐅᓇᐅ ᐧ ᒐᓇᐱᐱᐦᐅ ᑕᐦᐦᑕᑕᐱ ᒐᐸᐅ ᐅᐧᐸᐅᐅ, ᐱᐅ ᐸᑊᓇᒐ ᑊᑊᐅ ᐸ ᐦᐅᐱᐦᐱ ᐅ ᐦᐧᑕᐧᐧᐦ ᐧ ᐦᐅᑫᑊᐸ 44 ᐧ ᑊᒐᓇᐱᓇ ᑊᓇᐧᐅᐅᓇᒐᑊ « *ᐸᑊᑊᐅ ᓇᐱ ᐸᓇᐅᐅ ᐦᑕᑊᐅᐸᐅ ᐱ ᓇᑕᐅᓇᐸ ᓇᐱᐅᐦᓇᑊ ᐱᐅ ᑊᐦᐅᑫᓇ ᑊ ᓇᑊᐅᐸᑕᐸᓇ ᐱᐅ ᐸᐸᑕᓇᐦ* », ᐸᑊᑊᓇ, « *ᓇᑕᑕᓇ ᑊᒐᐧᐦᐅᐦᑊ ᑊᓇᑕᑊᐅᓇᐅᐸᑊ ᐱ ᑊᓇᐅᐅᐦᐅᑊ ᑊ ᐦᐧᑕᑊᐅᐸᐅ ᑊᐅ ᓇᑊᐅᐸᑕᐸᓇ ᐸᑊᑊᐦᐦᐅ ᑊ ᑊᓇᒐᐧᐦᐅᐦᑊ* ».

ᐱᒐᐦᐦᑊ ᑊᐅᐅᐸᒐᐸᑊ ᑊᐸᐸᑊᑊᐦᐅ ᐸᑕᐸᑫ ᐅ ᐸᑕᐸᑫ, ᐅ ᑊᓇᑊᑊᓇᐸᑊ ᑊᐅᐱᐦᑊ, ᐱ ᐸᐅᐦᑊᓇᑕ ᓇᑊᐅᐸᑕᐸᐸᑊᑊᐸᑕᓇᑊ. ᐸᐧᐅᐅᓇ ᑊᑊ ᓇᐱ ᐅᑊᑊᐦᑊ ᐸᑊᓇᒐᓇᐅᑊ ᐧ ᐸᐅᑊᑊᓇᐸ ᑊ ᑊᐅᑕᐸ ᑊᓇᐱᑊᐅᓇᑊ ᐱ ᐦᐧᑕᐧᐧᐅᐸᐅ ᑊᑊᐅ, ᐅ ᐦᐅᐱᐦᐅ ᑊ ᑊᐅᐦᐧᓇᐅ ᐸ ᑊᓇᐅᐅᑊᑊ. ᑊᐧᓇ ᑊᐅᑕᐸ ᑊ

ᕿᑕᐤᓴᓴᐤᑎ ᐧ ᑎᕼᐃᐤᐦᑎ ᐱ ᑎᑕᐤᐤᕿ ᐱ ᑎᑕᐤᐃᐤᑎ ᑎᐤᓴᐤᑎ ᐱ ᑎᐱᐃᐤᐧᑎ ᐱ ᑎᐧᐃᐤᑕᐤᑎ ᐱ ᑎᐧᐃᐤᐧᑎ ᐱ ᑎᐧᐃᐤᐧᑎ ᐱ ᑎᐧᐃᐤᐧ

2.2 .2. ᓄᑕᐱᔭᓐ ᐊ ᑦᑐᕝᕕᒃᓴᐃᑦ ᐊ ᔭᕙᒍᒍᖅᑐ ᑦᕙᑐᕝᕕᑕᓐᐊᑦᐃᑦ ᑦᕙᑕᓐᔭᐊᖅᑦᐃᑦ

ᕙᑎᐱᐱ ᖅᑕᐱᔭᓐ ᓐ ᐳᒍ « ᕙᑐᑎᓐᐱᐊ ᕙ ᕙᑐᒐᖅᑦᑦ ᖅᐱᖅᑐᑦᑐ ᐱ ᑦᑕᔭᓐᕿᕿᓐᐊᑦᐃᑦ ᑦᕙᕝᕕᑐᓐᓴᐅᓐᐊᑦᐃᑦ ᕙ ᐳᒍ ᕙᑐᓴᐅᐊ ᐅᑕᓴᑐᕙᑎ ᐱ ᕙᒐᑦᑦᓐᑐᐊ ᑦᐊᑦᑕᖅᑦ ᑦᐊᑦᑕᖅᑦᐃᑦ ᕙ ᐱ ᕙᒍᒍᓴᐊ ᐳᕝ ᖅᑐᕿᕿᕙᑕ ᓐᐱᑕᑐᓐᐊ ᓐᐊᑕᖅᑦᐊ ᐱ ᖅᒐᐊᕈᓐᐊ. ᐃᐅᓐᐊ ᕿᕿᖅᐳ ᐊ ᕙᑐᑎᓐᐱᐊ ᐱᕝ ᖅᑕᐱᔭᓐ ᓐ :

- ᓐᐱᑐᓐᒐ ᐊ ᕙᑕᕝᕙᓐᔭᐊ ᕙᕝᐊᑐᓐᑐ ᐱ ᕙᑕᐳᐱᓐᓴᐊ ᕙᐱᓴᑐᓐᐊᐊ ᐱᕝ ᕿᕿᓐᓘ ᐊᕙᐅᕙᒐᐊ ᐊ ᖅᑐᖅᐃᐱ ᐊ ᖅᓴᓐᒐᑐ ᐊ ᖅᐳᐳᕝᕙᑐ ᐊᐊᑐᓐᐊ ᐊᕝ ᐊᑕᐊᓐᕮᑦ.
- ᓐᐳᑐᓐᑕ ᐱ ᑦᕙᐱᑦ ᐊ ᕙᐳᑐᓐᐊᐊ ᕙᐅᐅᓐᐊᐊ ᕙᐅᐅᓐᐊᐊ ᐱᕝ ᑦᑐᕙᑐᓐᐊᐊ.
- ᓐᑐᐱᖅᑐ ᐊ ᖅᐱᓴᓐᑐ ᐊ ᖅᒐᓐᐅᑕ ᐱᕝ ᑦᑐᕙᑐᓐᐅᓐ ᐱ ᑦᐊᐳᑐᖅᑦ ᐊ ᑦᑐᕙᑐᓐᑐ ᐊᕝ ᖅᑐᖅᐃᐱ.[65] .

ᑐ ᖅᑕᑐᓐᑐᓐ ᓐᕿᐱ ᑕᕙᐊ ᕙᐊᐊᓐ ᖅᑐᕿᕿᕙᑕ ᓐᐱᑕᑐᓐᐊ ᐱ ᖅᓐᑕᖅᑦᐊ, ᕙᑎᐱᐱ « ᖅᑕᐱᔭᓐ ᓐᑕᓐᔭᐊᖅ ᐳᒍ ᑦᓐᐊᐊᓐᔭᑦ ᐱ ᕙᑕᑐᐱᐱᕙᔭᐊ ᕙᑕᑕᓐᑐᐊ ᖅᐳᓐᑐ ᑐ ᑦᑕᖅᑦᑦᑐᑦ ᕙᑦᑦᒐᓐᑐᐱᖅᑐᐊ ᑐ ᖅᐊᑎᓐᕮ ᓐᑕᑐᑦᐅᐅᓐᑐ. ᕙᑐᐊᖅᐃᐊ ᓐ ᐳᓐᐊ ᖅᑕᑕᕙᐃᐊ ᕙ ᖅᓱᑐᓐᐊ ᑦᐊᕙᐊᓐᑕᕙᑦ ᐊ ᑦᐳᐱᑦ ᕙ ᑦᐳᑕᕙ ᑦᓐᐱᑕᑐᓐᐊᑦ ᐹᑕᓐ ᓐᐱ ᑎᓐᐊᑦ ᑦᑐᕿᕿᓐᐊᑦ ᑦᕙᐊᓐᑕᖅᑦᐊᐊ ᐊ ᖅᑕᔭᓐᒐᑐ ᕙᑦᑦᑐᐱᖅᑐᐊ ᓐᑕᔭᓐᑕᓐᖅ ᐱ ᖅᐊᑐᖅᖅ ».

2.3. ᑦᓐᐱᕙᐊᓐᑕᕙᑦ ᐱᕝ ᑦᐊᖅᑐᖅᖅᑦ ᑐ ᕙᒍᕙᖅ ᐊ ᖅᒐᓐᐊᕈ ᓐᑕᕝᑐᓐᑎᕙ

2.3.1. ᑦᕙᑐᑦᑐᓐᑦᕙᕝᕙᔭᕙᐊ ᕙᑦᑦᒐᓐᖅᖅᑐᕝᐊ

ᕙᑦᑦᒐᓐᐹᑐᓐᑎ ᖅᒐᓐᐊᕈ ᐊ ᐃᑕᕝᑐᑐᕙᑎ ᖅᖅ ᖅᑐᕝᕝᓐᑐ ᐊ 1975 ᐱ ᐊᑦᑦᓐ ᐱ ᓐᑕᖅᒐᓐᑐᖅ ᕙᕝᐊᓐ ᓐᑐᑐᓐᑐᖅ ᐱᕝ ᑦᑐᕙᕝᕙᐊ ᐊ ᕙᕝᕙᒍᒍᖅᑐ ᕙ ᐱ ᔭᓐᒐᕙᐊ ᑦᓐᒐᖅᑐᕙ. ᕙᒐᓐᑦᑐ ᖅᑐᑐᓐᑐᖅ ᐃᖅᑕᑕᐊ ᕙᑦᑦᒐᓐᖅᕈᓐᐊ, ᕙᕝᑐᓐᐊ ᕙᐊᓐᑕᖅᐊᐊ ᕙᑕᖅᒐᓐᑐᓐ. ᑦᕙᖅᑕᑕᓐᑐ ᓱᐱᖅᐊ ᑐ ᓐᕮᕮᓐᑑ ᑦᕙᐊᖅᐱᓐᒍ ᕙ ᐱ ᔭᖅᑐᓐᐊ ᖅᕝ ᖅᑐᕝᐃᐃᓐ ᐊ ᕙᑐᖅᕝᓐᑕ ᐊ ᖅᑕᕝᖅᖅ ᐱ ᕙᑐᖅᕝᓐᑕ ᐊ ᑦᕝᕕᑐᑦ ᕙᐃᐃᓐᐊᐊ ᐱᕝ ᑦᑐᕝᕝᖅᐊᐊ.

ᖅᕝ ᓐᑕᕙ ᕙ ᐱ ᔭᓐᑐᑐᓐ ᑦᐊᖅᑐᖅᑦᑦ « ᖅᐱᓐᑦ ᕿᖅ ᐱᑐᕿᑕ ᖅᕝ ᑦᐊᖅᐱᓐᒍ ᐊ ᑦᑕᐊᓐᕮᑦ, ᕙᑐᔭᓐᒍᓐ ᐃᑕᕝᑐᑐᕙᑎ ᐱᕝ ᑦᐊᖅᑐᖅᑦᑦ ᐊᐊᑐ ᑐᓐ ᐊ ᐱᐱᑐᓐᕿᕿᑕ, ᐱᕝ ᖅᑐᓐᑦᕙ ᐊ ᖅᑕᔭᓐᒐᑐ ᕝᕙᓐᑐ ᑦᑕᐊᓐᕮᕙᐊ ᐱ ᑦᑐᒐᓐ ᐊ ᑦᑕᖅᖅᑦᑦᕙᑦ ᐊ ᑦᑕᖅᑐᑦᑦᑐᑦ[66] .

ᕝᓐᑐ ᖅᑐᕝᕝᓐᑐ ᐊ 1975 ᐱ 2013, ᕙᑐᔭᓐᒍᓐ ᐃᑕᕝᑐᑐᕙᑎ ᓱᐃᓐᔭᐊ 120 ᑕᐃᔭᓐᑕ ᐱᑐᕿᑕ (12 ᑕᐃᔭᓐᑕ ᐱᖅᐃᓐᑕ) ᐱᕝ ᑦᖅᑐᕿᕙᐊᑦᐃᑦ ᑦᕙᐊᓐᐱᐱᓐᒍᕙᐊ (ᑦᓐᑕᑐᑐᖅᕝᖅᑐᑦ ᐱ ᒍᓐᑐᑐᓐᔭ ᐱ ᖅᑕᔭᓐᒍᓐᕮ ᐱ ᑦᑐᕙᑐᕙᑦᕙ ᐱ ᒍᓐᑕᓐᐊ[67], ᐱ ᖅᑐᐃᑕᐱ ᐱ ᑦᐳᐱᖅᑦᑦ ᐱ ᑦᐱᖅᑐᕙ, … ᐹᑕᓐ ᓐᐱ ᔭᕙᐃᕙ ᖅᑐᑦᐱᖅ ᐊ ᖅᑐᒐᕙᑐ ᐊ ᑦᖅᐱᑐᑦ ᐊ ᕙᑕᐳᐱᓐᑦᐊ ᓐᐱ ᐳᑕᑐᐊ ᓐᐱ ᓐᒐᕮᐊ ᕙᑐᒐᕙᑐᐊ ᕙᐱᕙ ᐃᐃᓐᐊᑦ ᑦᑕᐊᓐᕮᕙᐊ ᕙᐱᐱᑐᐊ ᖅᐳᓐᑐ ᐱᕝ ᖅᑐᕝᑦᑦᐃᖅ.

ᐸᐃ᐀ ᐧᐊᐃᐃᐦᐧᐊ ᐤ 2013 ᐸᑕᑦ ᐤ ᑦᐤᐤᐸᐧᑦ ᐤ ᐧᐊᐤᐦᐤᐃ ᐃᐃ ᑦᓴᐧᐊᐊ ᐧᐊᐤᐧᐊᐊᐸᐤ ᐤᐧᐊᐤᐧᐊᐊᐸᐤ ᐤᐧᐊᐤᐧᐊᐊᐸᐤ ᐤ

ᐸᐅᐧᐃᓐᑕ ᐸᐃᓐᑕᓐᒪ, ᐊᐱᓐᑦ ᐸ ᐧᐅᓯᐧᐱᐧ ᐧ ᐸᑕᐧᐅᐅᐧᑦᐁ ᐱᐃ ᐸᐸᐃᐅ ᐧ ᑦᐁᐧᐃᓐ ᑦᐸᐃᓐᐱᓐᐊᐊᐸᐁ ᐱ ᒐᓐᐅ ᑦᐸᐃᓐᐱᓐᐊᐊᐸᐁ), ᐸᐁᐁᓐᐁ ᐱᐃᐃᐸᐅ ᐧᐃᓐᐅ ᐧ 64 % ᐊᐃ ᒐᓐᐃᐁᓐ ᓐᐁᑕᓐᐁᑦ[71] ᐱᐃ ᒐᓐᑫᐧᐱ ᐅᐸᑕᓐᐁᑦ ᐁᐅ.

ᐅ ᑦᑕᓐᐁᐸᐁ, ᐁᐅᐱᓐ ᐱᐃ ᒐᓐᑫᐧᐱ ᐧ 2013-2019, ᑦᐧᓯᓐ ᓐᐁᐅᑕᓐᐅᐅᐧᑦ ᐧ ᑦᐃᑕᐸ ᑦᓐᐱᑕᐅᓐᐁᑦ ᓐᐱᐅᐁᓐᐁ ᐱ[72]:

- ᐸᐃᐅ ᓐᑕᐁᐊᐧᑦ ᐁᐧᑕᑕᐁ ᑦᓐᐃᑕᐅᑦ ᐧ ᐸᐅᐁᑕᓐᐁ ᐱᐃ ᑦᑕᐁᓐᐁᑦ ᐧ ᐱᐱᓐᐃᐁᓐ-ᒐᓐᐱᐸ ᐱᐱᓐᐅᓐᐅ: 25.7 %;
- ᐸᐃᐅ ᓐᐅᐸᐁᓐᐁ ᐱᐃ ᑦᑕᐁᓐᐁᑦ ᐧ ᐁᓴᐧᐁᐧ - ᐅᐅᓐᐧᐧᐸᓐ ᐁᐸᑫᓐ: 30.9 % ᐊᐃ ᑦᐸᐊᐸ ᐸᑦᑦᒐᓐᐅᐁᐸ ᑦᓐᐁᑕᓐᐁᑦ;
- ᐸᐃᐅ ᐧ ᑦᐁᐧᐃᓐ ᐱᐃ ᑦᑕᐁᓐᐁᑦ ᐧ ᐃᐁᑕᐸᑕ - ᒐᓐᐱ ᐁᐧᐁ: 69.9 %.

ᐅ ᐧᑕᐅᓐᐅᓐ ᓐᑫᐱ ᐧᑕᐱᐧᓐ ᐧ ᑦᐃᑕᐸ ᓐᑕᓐᐧᐁᐧ ᐧ ᑦᐅᐃᐸᒐᐸᐁ ᐧ ᐧᐸᐊᐊᐧᐅ, ᐅᐅᐁᑦ ᑦᐅᐃᐸᒐᐸᐁ ᓐ ᓐᑕᐧᑦᑦᐸ ᐊᐃ ᑦᐱᑕᐅᓐ ᑦᐧᐅᐅᐸᐊᑦ ᐁᐱᓐ ᑦᐧᐃᐱᐧᑦ ᓯᐅ ᑦᐱᑕᐅᓐ ᐧ ᐧᑕᐊᐸᐊᒐᐅ, ᐸᐁᐱᐱᐁ ᐊᐦ ᑦᒐᐁᐧᑕᑦ ᐸᐱ ᐧᐧᐅᓐᐁ ᐸ ᐧᐅᐅᓐᐅᐧ ᐸᐁᐁᐸᐁ ᐸᐊᑕᐅᐁ ᓐᐱ ᐸᐃᐁ ᓐᐃᐁᓐ ᐱ ᑦᒐᐧᐅᐸᒐᐸᐁ.

ᓐᐅᐅᓐᐅᐧ ᓐ, ᐱᐃ ᒐᓐᑫᐧᐱ ᐃᐅ 1975-2015, ᑦᐧᓯᓐ ᐱᓐᐃᐅ ᐅ ᐱᐅᐁᓐ ᑦᐸᑕᐅᐅᐧᐅᐸᐁ ᐧ ᑦᐃᑕᐅᑦ ᐧ ᐸᐅᐁᑕᓐᐁ ᐱ ᐸᐅᐁᐅᓐ ᐱ ᐸᑕᐧᐅᐅᐧᑦᐁ ᐧ ᑦᑕᓐᐁᐁᓐᐧᐸᑦ ᑦᐸᑕᐊᐧᐧᐁᐸᐁ ᐱ ᑦᐁᓐᑕᑕᓐᐅᐸᐁ. ᐊᐃ ᐧᓴᐅᓐᐁ ᐧ ᐧᓯᓐᒐᓐᐅ 2016- 2025, ᐅᐅᐧᓯᐁᐁ ᓐᐸᐸᓐᐅ ᐧ ᐸᑕᐃᓐᐧᐁ ᐧ ᐧᐸᐃᐅ ᐸᐊᐁᐧᐁᐸᐁ ᐸᑕᐅᓐᐁᐁ ᓐᐱ ᐃᐁ ᓐᐅᐅᓐᐅᐧ ᐧ 6 ᑕᐁᐧᓐᑫ ᐱᐅᐊᑕ (600 ᑕᐁᐧᐧᐁ ᐸᐧᐁᓐᑫ) ᐱᐃ ᐅᐸᐁ ᐧ ᐸᐅᐃᐃᐧᓐᐅᐁ ᐧ ᐸᐅᐁᑦᓐᐧᐁ.[73]

ᐱᐃ ᑕᐸᐁ ᐸᐅᐅᐁᐁ ᓯᐅ ᐧᐅᐅᓐᐅᐧ ᓐᐅᑫᑫᓐᐸᐁ, ᐁᐱᐸᐁᑦ ᑦᐅᐃᐸᒐᐸᐁ ᐧ ᐧᐸᐊᐊᐧᐅ ᐸᑕᐃᓐᐧᐁᐧ ᐧ ᓴᐁᓐᐧᐁ 30 ᐧ ᑦᑕᐸᐊᓐᐅ ᐱᐃ ᐧᑕᐃᐃᓐᐅᐧ ᐧ 2020, ᐁᐧᑕᑕᐁ ᑕᓐ ᐧ ᑦᑕᐅᑫᓐᐁ ᑦᐸᐃᐅᓐᓯᐁᓐᐸᐁ.

ᐧᐃᓐᐅ ᐧ ᑕᓐᐧᓐ ᓐ, ᑦᑦᒐᓐᑫᑫᐅᐧᑦ ᑦᒐᐧᓐᑦᐸᐁ ᐊᐱᓐᑦ ᐸ ᓐᐧᑦ ᐅᓐᐅ ᐧ ᐧᐅᐅᓐᐅᐧ ᐸᑕᐸᐅᐸᑫᓐᐸᐧᐸᐁ ᐊᐃ ᒐᓐᑕᐸ ᐸ ᐧᐧᑫᐊ ᐧᑕᐸᐅᐸᑫᓐ ᐅ ᐧᐅᓐᐁ ᓐᑕᓯᐅᓐᐅᐸ, ᐱ ᑦᐅᓯᐊᐧᑦ ᐧ ᐁᑫᑫᐧᑦᐁᐅᐸᐅ ᑦᐸᐧᑦᓐᐅᑦ ᐧ ᐧᐅᑕᓐᐧᐁᑦ ᐧ ᑦᒐᐸᐅᐸ ᐸ ᑦᐁᐊᐊᐸᐁᐧᑦᐁᐅᐸᑦ ᑦᓐᑕᓯᐅᓐᐅᐸᑦ[74].

ᐱᐃ ᐧᐸᐃᐅ ᓐ, ᑦᐧᑦᑦᒐᓐᐅᐅᐅ ᑦᐱᑫᑫᓐᐧᑦ ᑦᓐᑕᐧᐁᐁᐧᑦ ᐸ ᐧᐅᐧᐅᐅᐧ ᐧ ᐧᐅᐅᓐᐅᐧ ᓐ ᐱᐃ 2021, ᐱᐃ ᐁᓴᐧᐁᐧ, ᐅ ᐧᐅᐱᐧᐅ ᓐᐊᑫᐧᐁᐧ ᐊᐃ ᑦᐅᐧᑦᓐᐧᑦ ᐧ ᑦᐱᐅᓐᒐᑦ ᐃᐅ ᐧᑕᐸᐅᐸᑫᓐ ᐱ ᐁᑫᐅᐁᑦ ᑦᓐᐧᑕᑕᓐᐅᑦ ᐸᐁᐧᑫᐧ ᑦᓐᑕᓐᒐᓐᐅᑦ ᑦᓐᐅᑫᑫᓐᐧᐸᑦ ᐧ ᐧᑕᐸᐅᐸᑫᓐ[75].

2.3.3. ᓄᑕᐦᐃᑦ ᐊᑕᐅᑦᑐᓄᑦ ᐊᑐᓄᑦᑕᓄᑦᑎᑦ ᐊᑦ ᐊᑦᑕᐱᐃᓄᑦᓴ

ᐱᓗᒃ ᑦᔪᑎᓄ ᐊᐱᐃᐊᑦᑎ ᑕ ᐊᑕᑦᑐᓄᑦᑕ ᐊᐱᑦᓴᓄᐱ, ᐊᐊᑕᑐᐃᐃᖕᐊᑦᑎ ᑎ ᔪᐊᓗᓗᑦᑕ ᓄᑕ ᐊᐊᓄᑦᑎᓄᑦᑎᑦ ᓴᓄᑕ 1,6% ᑎ ᐊᑕᑦᐊᓄᑦᑕ ᐊᐊᐊᔪᓄᓗᓄᑎ ᑎ ᑦᓗᑦᑕᓗᓄᑦᑕ ᐃ ᐃᑕᓴᑕᐊᑦᑕ ; ᑎᐊᑕᑦᑎ ᐊᑕᑦ ᐱ ᐊᓄᑦᐃᐃᐱᐊᑦᑎ ᐊᑦᑕᑦᑕᓗ 70,4% ᑎ ᐊᑕᑦᐊᓄᑦᑕ ᐊᑕᓄᑦᑕᐃᓄᑦᑎ ᐊᐊᐊᒐᓄᑦᑕᑕᓄᑦᑎ[76].

ᐊᑦᐃᑕᑦᑕ ᐊᓄᑦᑕᐃᓄᑦᑎᑦ ᑎ ᐊᑕᑦᑐᓄᑦᑕ ᑎ ᑦᓗᑦᑕᓗᓄᑦᑕ ᑎ ᒐᓄᑦᑕᑦ ᑎ ᑕᑦᑕᓄᑦᑕᓄᑦᑕ, ᐊᑦᑕᓄᑦᑎ ᐃ ᑕᑕᑦᑕᑦᑕ-ᑕᑕᓄᑦᒐ ᑎ ᐊᑕᑦᑕᑦᑕᑦ

ᓀ ᐧᓀᐸᐧᓄᐦ, ᓴᓇᓀ ᑊᑦᑦᓇ, ᐸᐦᑊᓀᐧᓀ ᑊ ᐸᒪᐦᐱᓇᓴ ᑊ ᑦᑊᐦᓄᐧᐦᑦ. ᓇᓄ ᑊᑦᑦᓇᐦᓇ, ᑊᐦᓄ 2012 ᐱ 2019, ᓀᓇ ᑊ ᐸᒪᑯᐸᑫᐸᕮᑊ ᑦᑦᐸᓇᐦᑊ ᐸ ᑦᓀᑊᑭᕮᓇᐸᐸᑊ ᓇᐱ.

ᓇᓀᓀ ᑊ 25 ᒪᓇᐸᐧ 2023, ᑦᓇᓀᑊᑭᕮᓇᐸᑦ ᑊ ᒐᓇᐃᓇᓀ ᑊ ᐃᐧᑊᕮᐧᑊ « ᑦᐧᐦᐸ ᑊᑊᐸᑕ ᓇᓀᐧᑦᑕ ᑊ ᒐᓇᐃᓇᓀ ᑊ ᑦᒪᓇᐱᐱᓇᓀᑦ ᐸᑦᑦᓇᒐᓀᑊ ᐸ ᐸᒪᑊᐦᐸᑕᐸᐸᑊ (ONG) « Western Sahara Campaign » (ᓇᐸᐸᓇᒐ ᑊ ᑦᐦᐃᐱᐸᑦ ᐸᒪᐧᑊᑊ : WSCUK), ᒪᐦᓇᐃ ᑊ ᑦᓴᑦᓇᓀᑦ ᐸᐦᒐᓇᓀᑊ ᑊ ᑦᓀᑊᑭᕮᓇᐸᑦ ᑦᓇᒪᓀᓀᐧᐦᐧᑕᑦ. ᑦᑊᐧᐃᓇ ᑦᓀᑊᑭᕮᓇᐸᑦ ᑊ ᒐᓇᐃᓇᓀ ᓇᓀᐧᑦᑕ ᑊᑊᓀ, ᐸᐧᑕᑊ ᓇᐱ ᐸᓀᑭᐱ ᓇᒪᑕᓇᑕᑕᓇ ᑊ ᑦᐧᑕᑕᓀᑕᓇ ᐸᐦᐱᐸᑊ ᑦᐸᒪᐧᓇ ᓀ ᓀᑊᓇᑦ, ᑦᓀᓀᓴᐦᑊ ᓇᒪᑕᓇᑕᑕᓇ ᑊ ᑦᐧᑕᑕᓀᑕᓇ ᐸᐦᐱᐸᑊ ᑦᐸᒪᐧᓇ ᓀ ᓀᑊᓇᑦ ᑊᑊᓇ ᐸᑯᓇᐱᓇᑊ ᐸ ᐸᒪᐦᐱᓇᓴ »[79] ᓀᐧᑦ 2021.

ᓀᐧᑦ ᐸᓀᐧᑦᑦᓀᑊ ᐸᐱᓀᐧᓀᑊ ᑊ ᐃᑭᐧᐃᐸᐦᓇᑫᐧᑦ, ᑊᓴ ᓇᐸᐸᓇᒐᑊ ᑊᑊᓀ, ᑊᓇ ᒪᐸ ᑦᓀᓀᐦᐃᐱ ᑦᐦᐧᓀᑦᑦ ᑊ ᐧᑫᐧᑭᑭᓇ, ᓇᐱ ᑊᑭᐱᓀ ᑦᓇᓴᑦᓇᓀᑦ ᑊ ᑦᓀᑊᑭᕮᓇᐸᑦ ᑊ ᑦᓇᒪᐧᑦᑦ ᑊ ᐧᑫᐧᑭᑭᓇ ᐧᑕ 29 ᑕᐧᑦᑦᓇᑊᑭᐸᓀ 2021, ᑊᓇ ᐸᒪᐧᑊᑊ ᐱ ᑦᓇᑊᑊᓇᐸᑦ ᑊ ᐸᒪᑊᐦᐸᑕᐸᐸᑊ, ᒪᓇᑕ ᐸᒪᐦᐧᓇᐧᑊᑊ ᐱ ᐸᑊᐧᐦᑊᑊ ᑊ ᐧᐦᐧᓀᑦᑦ. ᑦᓴᑦᓇᓀᑦ ᓇᐱ ᐧᐧᐱᐦ ᓇᐧᑊᑭᑭᓇᓴᑦ » ᑦᓇᐦᐧᓀᑦᑦᓇᑊ ᐦᐦ ᑭᐱᐱᓇᑊ ᐸᑊᕮᑊᐸᑭᑊ ᑊ ᒐᐧᑦᓴᐧᐱ ᑊ ᒐᓇᑕᓇᑊ ᑊ ᑊᒪᑦᓴᑊᑊᑊ ᓇᒪᐧᓇᑭᓀ ᑊᑊᓀ ᐱ ᐸᒪᐱᓇᒐᑊ ᑊᑊᓀ.

ᓀᑦᐸᑦ, ᑦᓇᓀᑊᑭᕮᓇᐸᑦ ᑊ ᑦᓇᒪᐧᑦᑦ ᑊ ᐧᑫᐧᑭᑭᓇ ᐧᐧᓀ ᓴᓇᓀᓀ ᑦᓇᓀᐧᐦᐧᓀᑦ ᐦᒪᓇ ᐱᓇ ᑦᐸᑦᐸ ᓇᒐᓇᑊ ᑊᑊᓀ ᐦᐦ ᐦᐧᑕᑕᓇᑊᑊᑊ ᓇᒪᐧᑦᑦᓇᑊᑊᑊ ᑊᑊᓀᑦᑦᓇᑊᑊᑊ ᑊᑊᓀᑦᑦᓇᑊᑊᑊ ᑊᑊᓀ

ᐊᐦ ᐤᐃᒫᐤᒫ ᐧ ᑕᐤᑲᐱᐸᐅᑦ, ᐅ ᑦᐤᐧᐁᑦ ᐸᐣᐁᐸᐧ ᐅ ᑦᐤᐅᐅᐱᐧ ᐧ ᑦᐩᑦᐧᐅᑦ ᐧ ᐤᐅᐃᐃᐸᑕ ᐧ ᑦᐧᑕᐤᑦ ᐧ ᐤᑫᐤᐣᐧ, ᑦᐧᐩᑦᐧᐅᑦ ᑦᐅᐣᐱᐧ, ᐅ ᐤᐅᐧᐁᐱ ᐊᐦ ᑦᐩᐣᑦ ᐸᐱᒐᐧᐅᐁ ᐸᐱᐧᐁᐧᐁᐧᐅᑦ, ᐸᐱᑕᐧᑕᑲᐧᑦᐁ ᐸᐤᐧ ᐤᐅᐃᐃᐸᑕ ᐱ ᐁᑕᐩᐱᐸᐣ, ᐸᐱᐩ ᐸᐩᐧᐁ ᐸᐱ ᐸᑕᑕᐧᒐᐧᑫᐁ ᐸᑦᑦᐤᐧᐁᐧᐁ, ᐤᐱ ᐸᒐᐸᐁᐁ ᐅ ᑦᐧᐸᐸᐸᐧᑭᑦ ᐧ ᐸᑕᐣᐧᐩᐧᐁᑦ, ᐣᐁᐧ ᐧᐱ ᐸᑕᐁ ᑦᐧᑕᐧᑕᑲᑦ ᐸᑦᑦᐤᐧᐁᐧᐁᐧᐅᑦᐣᐁᐧᐁᐧᐁᐧᐅᑦᐣᐁᐧᐁᐧᐁᐧᐅᑦᐣᐁ

ᐅ ᐤᑕᐱᔾᓐ, ᐁ ᐤᐦᑎᓐᒌ ᐤᐯᑎᔅᐦ ᒌ 8 ᑕᐤᐧᒌᐃᔅᑎ 2021, ᑕᐁ ᔅᒐᒌᒌᐧ ᐧᑕᐤᐧᐧᓐᑎ ᐧᔅᒌᓐᑕᐤᑎᔅᒌ ᒌ ᐧᐱᑎᓐᒐᐧ ᒌ ᔅᑕᐅᐧᓐᔾᐧ ᔅᐯᑕᑕᐤᑕᒌ ᐁ ᔅᐅᐱᐱᔅᔾᒌ ᔅᑕᐅᐧᓐᔾᒌ 50,18% ᐱ ᐧᔅᒌ ᐧᑕᒌᓐᒌᐧ ᒌ ᒍᒍᓐᑫᐃᐅᔅᒍᓐᐃᐧᒍ-ᐅᒍᒍᓐᒍ ᔾᔅᒐᒍ 41,04%, ᐧᔅᒌ ᐧᐅᐁᐁᐧᔅᒌ ᒌ ᔾᔅᐦᐦᐤᐅ ᔅᒐᒍᒌᐧ ᐯᐤᒌᐱ ᓐᑕᑫᔅ[80] :

- ᐃᓵᔾᐤᒌ- ᐅᐅᓐᑫᔾᓐ ᐃᐸᑕᑫᓐ : 66,94% (66,5 ᐁ ᐃᓵᔾᐤᒌ ᐱ 85% ᐁ ᐅᐅᑕᓐᑫᓐ
- ᐱᐱᓐᐯᐃᓐ- ᒐᓐᐱ ᐱᐱᓐᐆᓐᐅ : 58,30%
- ᐁᐃᑕᔅᑕ- ᒐᓐᐱ ᒌᐤᒌ : 63,76%

ᐧᐤᑕᐤᐧ ᓐᐱ ᐁ ᐧᐤᐱᐅᐧ ᐧᓐᐅᐅᐧᓐᒌᐧ ᐧᔅᒐᒍᒌ ᐅ ᓐᐅᒐᐤᐱᐱᐤ ᒌ ᐧᐩᓐᒐᐅᔅᒐᒍᔅᒌ ᐧᔅᐁᐱᐤᐱᓐᒌᔅᒌ, ᐁ ᑕᓐᑫᑫᓐ ᔾᔅᐁᐅᓐᒌ ᐱ ᓐᑫᑫᐦ ᔅᐅᒐᔅᐅᒌ. ᐁᐁᐤᐧᒌ ᔅᒌᐯᐅᐤᐦᒌ ᒌᓐ ᔾᐤᐱᐦᒌ ᐅ ᐧᓐᐯᐯᐤᐃᐧᒌ ᐧᓐᐁᐱᐤᐱᓐᒌᐧᒌ ᐱ ᐧᐅᐅᐱᓐᐅᐧᒌ ᐱ ᐧᐁᐅᓐᒐᔅᒌ ᐧᔅᐱᔾᐅᓐᒌᔅᒌ (ᐧᔅᑕᒌᓐᒍᔅᒌ, ᐧᔅᐅᐁᐁᐧᔅᒌ, ᐧᔅᐁᐅᓐᒐᔅᒌ) ᐱ ᔅᐅᑫᑫᔅᑕᒌ ᔅᐯᐯᐤᐃᓐᒌᒌ ᐱ ᐧᑕᐅᐅᒌᐧᓐᔾ ᐱ ᔅᐅᔅᐅᓐᐧᒌ ᔅᐁᐱᐤᐱᓐᒌᒌ ᐱ « ᔅᐁᐱᐤᐱᓐᒌ ᐅ ᐤᐯᐁᒌ ». ᓐᒍᒍᓐᑯ ᐁᔅᐅᒌ ᐤᑕᐧᒌ ᐧᔅᒐᐤᐅᔅᒐᒍᔅᒌ ᐧᔅᒌᓐᐦᑎᓐᐧᔅᒌ ᐁ ᑕᒌᓐᒐ ᐧᑕᒐᓐᒐᔅᒌ : ᔅᑕᐅᑫᓐᐱᐱᒌ, ᔅᐱ ᑎᒐᓐᑎᔅ, ᔅᒌᐅᐅᓐᒍᒌ, ᔅᒌᑕᐅᓐᑎᒌ ᔅᑕᓐᐧᓐᔾᒌ, ᔅᒌᑕᐅᓐᑎᒌ ᔅᒌᓐᑕᑕᓐᐅᒌ ᐱ ᔅᒌᑕᒌᓐᒍᒌ, ᔅᐅᑎᑕᓐᐱᒌ…

ᒌᔅᐁ ᒌ ᐤᑕᒌᔅᐱ ᓐᐅᐅᐧᓐᒌ, ᐧᓐᑎᐤᐦᐧ ᒌ ᔅᒌᐯᐅᐤᐦᒌ ᐅ ᐧᑕᐧᐅᓐᐅᑯᔾᐧ ᒌᐅᒌ, ᓐᐅ ᐧᐧ ᒌᐅᑕᐤᑫᑫᐤᑎ ᐁ ᔾᔅᐁᐅ ᓐᒌᓐᑕᐤᒌ ᐱ ᒐᔅᒌ ᐧᑕᓐᐁᔅᐧ. ᐅ ᐤᔾᓐᐱ ᓐᐅ ᒌᐧᐧᓐᐦᓐ ᔅᐱ ᐧᔅᑕᐤᐧᐧᓐᐅ ᒌ ᐤᐧᐅᑎ ᓐᒐᓐᑕᐤᒌ ᓐᐁᐧᒌᐅ ᒌ ᒐᓐᐱᐤᑎᐤ ᒌᐅᒌ ᓐᐁᐧᒌᐅ ᒌᐅᑕᓐᐱᒌ ᔅᐯᐯᔅᐅᒌ ᒌᐅᒌ 1960 ᐱ 2006, ᐅᐁ ᐤᐁᓐᐅ ᒌ 97% ᐅ ᐱᐱᓐᒐ ᒌ 55%[81]. ᓐᔾᓐᐱ ᓐᐅ ᔅᑕᑕᓐᑎ ᓐᐅᒐᔅᐅ ᓐᐯᓐᐧᓐᐅ ᒌ ᐤᐅᔅᐱᐦᒌ ᒌᐅᒌ ᓐᐁᐧᒌᐅ ᒌ ᔅᐦᐅᐱᔅᐅᒌ ᔾᓐᒍᒌ ᒌ ᒐᓐᑕᐤᒌ ᓐᑕᐧᐅᓐᐅᔅ.

2.4.2. ᓐᐅᐱᐤᐅ ᒌ ᔅᐯᐅᐦᓐᒌ ᒌ ᐤᐦᐁᓐᒌ

ᐁ ᔾᔅᐁᐅ ᒌ ᔅᐯᐅᐦᓐᒌᒌ ᒌ ᐤᐦᐁᓐᒌ, ᑎᑕᐧᐅᔅᐅ ᓐᐅ ᔅᐅᑫᓐᐅ ᔾᓐᐧ ᐧᐅᐅᐧᔅᐧ ᐯᐦ ᑕᓐᑫᑫᓐ ᓐᑫᓐᑎ ᒌᐅᒌ. ᐁ ᐤᐅᐤᐧᑎ ᓐᐱ, ᔅᐅᑫᓐ ᐧᔅᑕᐅᐅᓐᑎ ᔅᐧᐧᐤᐅᑕᓐᐁᑎᒌ ᐅ ᐤᐸᒍᒍᐤ ᐱ ᐤᐅᐅᓐᐧᑎᐤ ᒌ ᔅᑕᐅᐧᓐᔾᐧ ᓐᐱ ᐁ ᐤᐅᒐᔅᐅ ᓐᒌᓐᑕᐤᐅ, ᒌᓐ ᔾᓐᑫᑫᓐᒌ ᐧᓐᐧᒍᐦᐧ ᔅ ᐧᑕᐦᑎᓐᔾ ᒌ ᐧᐅᐁᐁᐧᔅᐧ ᒌ ᔾᔅᐦᐦᐤᐅ ᔅᒐᒍᒌᐧ ᐅ ᐤᐅᐁᐁᐧᔅᐧ ᒌ ᔾᔅᐦᐦᐤᐅ.

ᓐᐅᑫᑫᔅᑕ ᓐᒌᓐᑕᐤᐅ ᒌ ᔅᐯᐅᐦᓐᒌ ᒌ ᐤᐦᐁᓐᒌ ᐱ ᐧᐅᑫᑫᔅᑕᔅᒌ ᒌᒌᐅ ᐧᔅᒌᑕᒌᓐᒍᔅᒌ

ᓐᔅᒍᐦᓐᑫ ᐤᐅᑫᑫᔅᑕ ᓐᒌᓐᑕᐤᐅ ᒌ ᔅᐯᐅᐦᓐᒌᒌ ᒌ ᐤᐦᐁᓐᒌ ᓐᐅᑫᑫᔅᑕ ᓐᑕᑕᔅᒐᓐᑫ ᒌ ᔅᐯᐅᐦᓐᒌᒌ ᒌ ᐤᐦᐁᓐᒌ ᑎᑎᔅ ᔅᐧᐧᐤᐅᒌᐤᑎᐦᓐᒌ ᐁ 1990. ᔅᐧᐧᐤᐅᑫᓐ ᐁ 2011 ᐯᐦ ᔅᑕᒌᐯᓐᔾᒌ ᒌ ᐅᓐᐅᔅᐯ ᔅᒍᒍᐦᒌ ᐅ ᐧᒌᐦᐅᓐ ᒌ ᐧᐅᔅᑕᓐᒌᐧ ᒌ ᐧᑕᐅᐅᓐᑎ ᐧᔅᒌᓐᑕᐤᐅᔅᒌ ᒌ ᐤᐅᐅᐧᔅᐧᑎᐤ ᐱ

ᐸᐱᒣᒣᐧ ᐧ ᐸᐯᑐᐦᐧᐦ ᐧ ᐧᐦᐦᐧᐧᐦ[82]. ᐧᐧᐧᑐᐧᐸ ᐦᐦᐧ ᐸᐦᐧ ᐧᐧ ᐧᐧᐦᐸ ᐧ ᐧᐧᐧᑐᐸᐧᐸᐧ[83] ᐱ ᐧᐧᑕᐧᑐ ᐧ ᐧᐧᐧᐸᐧᐸᐧ ᐧᐧᐦᐸᐧᐧᐧᐧ ᐱ ᐧᐸᐧ ᐧᐸᐦᐸᑐᐧᐧ (ᐧᐧᐧᐸᐧ ᐧᐧᑕᐯᐧᑐᐧᑐᐧᐧ ᐸᐯᐧᐸᐧ ᐧ ᐸᐦᐦᐸᐦᐸ ᐯᐦ ᐸᐧᐧᐧᐸᐧ ᐧ ᐧᐦᑐᐸᐧᐸᐧᐸᐧ[84] ᐦᐧ ᐦ ᐧᐧᐧᐸᐧᐸᐧᐸᐧᐧᐧᐧ

ᐸᐅᓄᑦ ᔪᓄᑦ ᐤᑐᐱᓄᐦ ᐅᐅ 15 ᓄᑐ 22 ᑕᐤᐧᓄᑦᐣᐸᑐ 2012 ᐅ ᐧᓄᑦ ᐧᑕᐱᐸᑦᐧ ᑦ ᐃᓵᔪᐤᑦ[89].

ᐱᐦᐦᐸᑐ ᑦ ᐧᐃᐤᑐᐸᐃᐸᑦ ᓄᐱ, ᐧᐅᐅᐅᐃ ᐧᐅᑕᐸᑐᐸᐧ ᐧᓄᑦᐦᐃᐃᓄᐧ ᑦ ᐧᑕᐤᑐᓄ ᐸᑕᐤᑦ ᑦ ᐸᐅᑐᐦᓄᑦ ᑦᐦᐅᓄᑦ ᑦ ᐤᑐᑐᑦᓄ ᑦ ᐸᐅᑐᐦᓄᑦ ᑦᐦᐅᓄᑦ ᑦ ᐤᑐᑐᑦᓄᐧ

- ᓄᑕᐊᑐᑦ ᐊ ᑕᖅᐱᑐᑕ ᑕᓂᐃᑦᑕᐊᓂᑕᑦ, ᐊᑦᑐᓂᑐᓂᐊ ᐱ ᑕᓂᑦᑦᓂᑐᑕ ᐊ ᐊᑐᕝᕝᓂᑐᐊ ᐊ ᑕᖅᑐᑦᓂᑐᐊ ᐊᓂᐊᑐᖅᑐ ᐊᓂᐊᑐᖅᑐᓂᑐᐊ ᐊᖅᑐᑦᓂᑐᐊ ᐊᖅᑐᑦᓂᑐᐊ ᐊᖅᑐᑦ

ᓄᑕᖅᑐᑦ ᑕᐊᑦᑐᓄᐊᑦᑕᑦᑕᑦᑐᑦ ᐊᑦᑕᑦᑕᑦᑐᑦ ᐊᑦᑕᑦᑕᑦᑐᑦ

- ᐧᓇᑕᒥᓇᐋᐧ ᐧᐃᓐ ᓇᒪᐅᓇ ᓇᐅᐅᐱᓇᐅ ᐱ ᒐᓇᐅᐦᒪᒪ ᐧᐧᐊᒪ ᓇᐅᒪ ᐊᐅᐅᐱᓇᐅ ᒪ ᐱᐧᓇᐟᐅ, « ᐧᓇᐅᓇᒪᐋᐧ ᐧᐊᐅ ᐅᒪᓇᐧ ». ᐃ ᐧᐊᐧᐧᒐᐊᐅᐊ ᐧᓇᐅᓇᒪᐋᐧ ᐧᓇᒪᐧᐅᐦᐧ ᐧᐧᒐᒥᐊ ᐅ « ᒐᐦᐃᐃᐦᐃᒪ » ᐋᐦᐧᒪ ᐊᐧᐅᐱᐊᐅᒪ ᒪ ᒥᐅᐦᒥᐊᐧᐧᑫᐟᐦ ᐊᒥᒥᓇᒪ ᐱᐱᓇᒐ ᒪ ᐧᒪᓇᐧᐦᐊᒪ ᒪ ᐊᒪᓇᑕᐊᐅᒪ ᒪ ᐱᐧᓇᐟᐅ.
- ᓇᐅᐦᒪᒪ ᑕᐧᓇᒥᒥᓇᓂᒪ, ᐃᐅᓇᐅᒪ ᒥᒥᓇᒪ ᐤᐅᓇ ᒪ ᐊᐤᐊᒥᐊᑕᐦᐋᑫᒪ, ᐹᑕᓇ ᓇᐱ ᐦᐅ ᐟᐊᒥᐊ ᐦᑕᐟᓇᒐᓇᐋ ᒪᐊᐊᐦᐅᒪ ᒪᐊᐧᓇᐟᐅ.
- ᓇᑕᐦᐱᐱᐦ ᒪᐃᐅ ᒪ ᒐᓇᐅᐦᒪᒪ ᐊᐋᐋᐧᐧ ᐅ ᐟᓇᐧᐧ ᐧᐦᐅᓇᐃᐧᐧ ᐧᓇᑕᐧᒥᒥᓇᐟᐧᐧ ᒪ ᒥᐅᐦᒥᐊᐧᐧᑫᐟᐦ, ᒪᒪᓇ ᐊᐧᐧᑕᐦᒪᒪ ᐱ ᐦᐧᐧᑭᑭᐅ ᐱ ᐧᑕᐅᑭᓇᐅᐊᒪ ᒪ ᐦᐅᐃᐦᐧᐦᐅ ᐱ ᐊᐧᑕᑕᓇ ᐊᐃᐃᐦᐧᒪ, ᐅ ᐦᐧᒥᓇᐟ ᓇᐧᑭᑭᐅ ᒪ ᐧᒪᐅᐅᐊᒪ.
- ᐊᑕᐅᐊᐅᓇ ᐊᒪᓇᑮᐦᒪᒪ ᒪᐃᐅ ᐊᑕᐧᐧᑭᓇᐧᐧ ᒪ ᒪᓇᐅᐦᒪᒪ ᐱ ᐊᑕᐧᐧᑭᓇᐧᐧ ᒪ ᐧᐅᐃᐃᐧᐧᐊᒪ ᐱ ᐊᐅᐦᐅᓇ ᐊᑕᒥᐅᐊᐧᐊᒪ ᒪᓇᑕᓇᐧᐧᐟᐧᐧ ᒪ ᐧᑕᐦᐅᓇ ᐊᑕᐦᒪᒪ ᒪ ᐊᑕᐧᐧᒪᓇᐃᒪ ᐃ ᐦᐅᓇᐃᐧᐧᐊᒪ ᒪ ᐧᐧᑭᓇᐧᐧᐊᒪ ᒪ ᐧᑕᐟᐊᐊᒪ ᒪ ᐧᑕᐟᐅᓇᐧᐧᐊᒪ, ᐊᐧᐧᑭᑭᐅᒪ ᒪᐃᐅᐦᐧᐧᐊᒪ ᒪᐃᐧᓇᐟᐅ ᐃᐅᐦᑕᒥ ᐧᐅᐦᐅᓇᐧᐧᐊᒪ ᒪᐃᐧᓇᐟᐅ.

3.1.2. ᐊᐅᐊᐅᐊ ᒪ ᐧᑕᐅᐧᐧᓇᐟᐧᐧ ᒪ ᐊᐧᐧᐅᐦᐧᓇᒪ ᐱ ᐧᐱᐊᑕᐦᐧᑫᓇᐋᐊᐧᐧ ᐅ ᒪᓇᐅᓇᑭᐦᐱ

ᐃ ᐦᒪᑕᐦᐃᐃᓇᐅ ᒪ ᒥᐅᐦᒥᐊᐧᐧᑫᓇᐟᐦ ᐃ 2007, ᑕᐦᐸᑕᑕᐱ ᓴᐅᐱᒥᓴᐧᐧᐧᐧ, ᐊᐃᓇᒪ ᓇᒪᐧᐦᐅ ᓇᑕᓇᐧᐧᐟ ᒪ ᐦᑕᐦᐅᐅᐦ ᓇᑕᒪᐃᐊᐅᐊ, ᐊᒪᓇ ᐃ ᐧᐊᒪᓇᒪᐧᐧ ᒪᐅ ᒪ ᐦᑫᐧᐧᐦᑕ, ᐊᐱ ᐧᓇᑕᐅᒥᓇᐟᐧᐧ ᐧᓇᐱᐊᑕᐦᐧᑫᐅᓇᐧᐧᐊᐧᐧ ᐦᐅ ᐊᒥᓇᐃ ᓇᐱ ᐟᐊᒥᐊ ᐧᐧᐧᒥᒥᓇᐅ ᐦᑕᐱᐊᒪᓇᒥ, ᓇᑭᐦᐦ ᐊᐅᐦᒥ « ᒪᐦᒪᐧᐧᐦ » ᒪ ᐧᒪᐧᐧᐅᐦᐧᐧᐧᐧ ᐦᐅ ᐧᐊᑕᑕᐊᒥ.

ᐧᓇᐅᐦᑕᐅᐧᐧ ᐊᐅᐅᓇᐅᑕᒪ ᓇᐱ ᐧᐅᒪᐦᐧᐧᐦ ᐃ ᐅᒪᓇᐧ ᒪ ᐧᑭᑭᓇᒥ ᐊᑕᐧᐧ ᒪ ᐦᒪᑭᑭᒥ ᒪ ᐦᒪᒥᒥᓇᐅ ᑕᐧᓇᐧᐟ[107] ᐦᐅ ᐧᐧᐅᐅᐊᐟ, ᐟᓇᐧᒥᓇ ᑕᐦᐸᑕᑕᐱ ᓴᐅᐱᒥᓴᐧᐧᐧᐧ ᓇᐅ « ᐊᐧᐧᐦᐅᐧᓇᐟ », ᐅᒥᓇ ᓇᑭᓇᐋ, ᑭᐦ ᑭᓇᐋ ᐊᐅᐃᐃᓇᐅᒪ ᐃ ᑭᐦ ᓇᒪᐦᐃᐃᓇᐅ.

ᐃ ᐦᒪᑕᐦᐃᐃᓇᐅ ᒪᐊᐅ 14, ᐃ ᐱᐦᐧᒪᓇᐅᐊᐅ 2015, ᐧᐧᐅᐅᐊ ᐧᐅᐦᑕᐅᐧᐧ…ᐃᐧᐧ ᑭᐅᓇ ᐊᐅᒪᓇᐅᒪ ᐧᓇᐱᐊᑕᐦᐧᑫᐅᓇᐧᐧᐊᐧᐧ : ᑕᐦᐸᑕᑕᐱ ᓴᐅᐱᒥᓴᐧᐧᐧᐧ ᐊᐃᓇ ᓇᑕᒪᑭᓇᐱ ᓇᐧᐅᐅᐱᐊ ᐊ ᒪᐃᐃᓇᐟᐟᐦ ᒪᒪᐅ, ᐊᐧᐧᐦᐅᐧᓇᐟ[108], ᒪᓇᐧᐧᓇ ᓇᐱᐱᓇᐱ ᒪ ᐧᐱᐦᐅᐊ ᒪᒪᐅ ᐊᐧᐅᐅᑮ, ᐊᐧᐧᐟᓇᐅᐅᒪ ᑕᓇᑭᑭᓇ. ᐊᑕᑕᐦᐧ ᐅ ᒪᓇᐧᐧᐧᓇᒪ ᓇᐅᐅ ᒪ 31 ᑕᓇᐟᐟᐦ 2016[109].

ᐱᐧᐣᐦᑐ-ᑦᓚᓐᐧᐣᐦᑦ, ᑦᑐᕃᑕᑕ ᐱ ᕿᑫᓐᑭᐦᑕ ᓴᓐᐧᐣᐦ ᑐᐧᐣ ᑐᑐᕿᐧᐣᐦᑦ, ᐦᐦᓐ ᐧᐣ ᑦ ᑦᑐᐱᓐᐱᐱᐦ ᑦᐧᐣᑐᐧᐣᑦ ᐧᐣᐦ ᐦᕿᕃᕃᐦᕿᐦ ᐦᑕᐦᓐᐧᐣᐦ (ᑦᐦᑫᐧᐣᐦ, ᓐᑐᐧᐣᑦᑐᐧᐣᑦ, ᐦᕿᕃᕃᐦᕿᐦ ᐦ ᐧᐣᕿᓐᑫᐱ, ᐦᕿᕃᕃᐦᕿᐦ ᐦ ᑦᐧᐣᑐᓐ), ᐦᑦᑦᑐᐸᑦᑐᐧᐣ ᐧᐣᐦ ᐧᐣᕿᑦᐧᐣᐦᓐᑫᐦᑦ ᐱ ᑕᐧᐣᐦᑐ-ᑦᓐᐧᐣᐱᑦᐱᓐᐦᑦ ᑦᓐᑲᑫᓐᕿᑦ ᑦᓐᐧᐣᑐᑦᐧᐣᐦᑦ ᑦᓐᐱᐦᑕᑦᐧᐣᑫᓐᕿᐦᑦ (« RASD »). ᑦᑐ ᐦᓐᑦᑦᑦᐦ ᑦᑕᐦᓐ. ᐦᐧᐣᐦᑫᓐᐧᐣᐦ ᐱᐧᐣᐦᑐ ᓐᑐ ᑐᕃᓐᑐᐦ ᑑᐧᐣᕿᐧᐣᐦᓐᑫᐦᑦ ᑦᑐᓐᑐᐦ ᑦᑐᐦᕿᐦᐦᐦ.

3.1.3. ᓐᑐᐦᑦᐧᐣᐦ ᐦ ᐦᐧᐣᑐᐧᐣᐦᓐᐦᐦ ᐦ ᐦᑕᐧᐣᐧᐣᐦᓐᐦᐦ ᐱ ᑦᑕᓴᓐᑐᐦᐦ

ᐦᑕᐧᐣᐱᓐᓴ ᐦ ᑕᓐᑐᑦᐦᐦ ᐦ ᑦᐦᐦᐱᑦᐧᐣ ᑐᑦᐧᐣᐦ ᐱᐱᑐᐦ ᐧᐣ ᑕᓐᐦᑐᓐ ᑕᓐᑐ ᓐᐧᐣᑐᐧᐣᐦ, ᐧᐣᐦᐦ ᐧᐣ « ᑦᑦᐦᑐᓐᐧᐣᐦ » ᕿᑐᓐ ᐦ ᐦᐦᐦᑐᐱᐦᑐᐦ ᐦ ᐧᐣᑐᑦᐧᐣᐦᓐᑫᐦᑦ, ᐱᐱᓐᑕ ᐦ ᐧᐣᓐᑕᑫ ᐦ ᑦᐧᐣᑦᐦᐦ ᐦ ᐦᐦᓴᑕᐦᑐᐦ ᐱ ᑦᐦᐧᐣᑐᑦᐦᐦ ᑦᓐᐱᐧᐣᐦᑐᐦᐦ, ᓐᑐ ᑐᑐᕿᓐᑐᐦ, ᑐᐧᐣ ᓐᕿᑐᑦᐧᐣᐦ, ᐦᐧᐣᐦᑐᓐᑐᐦᐦ ᑦᑐᐦᐦᐦᐦᓐᐧᐣᐦ ᐧᐣᐱᑐᐦᐦ ᑦᑐᓐᑐᐦᐦᐦᐦᓐᐧᐣᐦ. ᑐᐦᐦ ᐦᑕᐱᐦᓐᐦᐦ, ᐦᕿᑐ ᐦᐦᐦᑕᐧᐣᐦᑕᐦᐦ ᐧᐣᐦᐦᐦᐦᐦᓐᐧᐣᐦ ᑦᑐᓐᑐᐦᐦ ᐦ ᐦᐦᐦᑐᐱᐦᑐᐦᐦ.

3.1.4. ᑦᓐᑐᑦᐧᐣᐦ ᐦ ᑕᓐᕿᕿᐧᐣᑦ

ᑐᐦᐦ ᐦᐦᐧᐣᑕᓐᑐᐦ ᐦ ᑦᑐᕿᑫᓐᐧᐣᐦᓐ ᑦᐧᐣᑐᐦ, ᑦᑐ ᐱᑕᐦᐦ, ᐦᓐᐦ ᓐᑕᓐᐦᓐᑕ ᐦ ᑦᕿᕿᐧᐣᑦ ᐧᐣ ᑕᓐᑐᑦᐦᐦ ᐦ ᑦᐦᐦᐱᑦᐧᐣᐦ. ᑐᕿᑐᐦ ᐧᐣᐦᑐ ᐦᓐᐦ ᑕᑦᐦᐦᐦᑕ ᐧᐣ 2009, *ᑐᕿᑦᐧᐣᐦ*, ᐦᕿᑦᐦ ᐦᐧᐣᑕᑕᓐ ᐦ ᐧᐣᑦᐧᐣᐦᓐᑫᐦᑦ[110].

ᑭᑦᑕᓐᐦ ᑐᓐᐦᐦ ᑕᓐᐦᐦᑕ (Human Rights Watch), ᐦᐦᓐ ᐦᓐᐱ ᐧᐣᐦ, ᐧᐣ ᐦᓐᐦᓐᕿᐦ ᐦᐦᑐ ᐦ 2008, ᐦᐱ ᓐᑕᑦᑐᑐᑦ ᓐᑕᐦᐧᐣᐦᑐᐦ ᐦᑕᑕᐦᐧᐣ ᓐᑐ ᓐᐱ ᐦᑕᑦᑐᑐᑦ ᐸᑕᓐ ᓐᐱ ᐦᑐᑐᐱ ᐦᓐᑕᑐᕃᓐᑐᐦ ᓐᐱ ᐦᐧᐣᐦᐦᐦ ᑦᐦᐧᐣᓐᐧᐣᐦ[111].

ᐦᓐᑕᓐᐱᐱᓐᑐᐦ ᓐᐱ ᑦᑐ ᐦᕿᐧᐣᓐᑫᐦ ᐦ ᐦᐦᑐᓐᕿᐦ (ONG), ᑦᑐ ᐱᓐᑐᑐ ᐦᑕᑕᓐᑐᑐᐦ ᐦᐦᓐ ᑐ ᐦᐦᐦᐧᐣᐦᑫ ᐦᓴ ᓐᐱ ᐦᑐᑐᐦᐱᑦᐱ ᐱ ᑦᑐᑦᐧᐣᐦᓐᑫᐦᑦ ᐦᑕᑦᑐᑐ ᓐᐱ ᐦᐧᐣᐦᐦᑐ ᐦᐦᕿᐧᐣᑦ. « ᐦᐦᑕᑐᕃᓐᑐᐦᐦ ᐦ ᑦᕿᕿᐧᐣᑦ » ᐧᐣᕿᐦ ᑐᑦᐧᐣᐦᐦ ᓐᐧᐣᑐ ᐦ ᑕᓐᑐᑦᐦᐦ, ᑐ ᑦᑐᐦᐦᐦ ᐦᐦᓐ ᐦᐦᐦᓐᐧᐣᐦᓐ ᑦᐧᐣᓐᑕ, ᓐᐱ ᐦᐧᐣᐦᐦ ᕿᑐᓐ ᐦ ᑕᐦᐱᐱᐦ ᐱᐱᓐᑕ ᑦᐦᑐᓐᕿ ᐦ ᐧᐣᐦ « ᑐᓐᐦ ᐦ ᑦᐧᐣᓐᑕ », ᑕᓐᐧᐣᐱ ᐦᐧᓐ ᐦᑦᐱᑐᐦ ᐦᑐᐦ, ᓐᑐ ᐦᐦᐧᐧᐣᓐᐦ ᐦᐦᑕᑦᑐᐦᑕᐦᐦ ᐦᐧᐣᐧᐦᐦ ᐦ ᑦᑐᑐᐧᐣᕿᑦ, ᐧᐣᑦᐦᐱ « ᐦᐦᐧᐣᐦᐦᐦ ». ᓴᓐᑐ « ᐦᐱ ᑐᓐᑐ ᐦ ᑦᐧᐣᑕ » ᓐᐱ, ᓐᐱ ᐦᐧᐣᕿᓐᑫᐦ ᓐᐱ ᐦᐦ ᑐᐱᑐᐧᐣᐦᐦᐦ.

3.1.5. ᑦᓐᕝᕕᑦ ᑦᓐᑕᓯᒥᓐᒥᑦ ᐱ ᐸᑕᐅᓐᔪ ᒥ ᑦᐸᐊᒃᑦ

ᓐᑐ ᕐᐅᑎᓐᑐ ᒃᐃᐸᐲᓐᑫᔪᐸ ᑦᓐᐅᑐᑦᕐᑦ ᐳᐸᐱ ᑦᕐᒥ ᐱᐳᓐᔪᑐ ᒥ ᑦᑕᑐᓐᒐᓐᕐᒥ ᑦᕐᑕᐳᒐᐸᑐᓐ ᒥ ᐱᐱᐳᕐᑐ ᒥ ᑦᐅᕐᑕᓐᒥᑦ (1960-1980), ᑦᕐᒥ ᐸᑕᐸᒃᒃᕐ ᓐᐳᑐᐱᕐ. ᕐᑕᐸᐅᐅᐸᑦᒥ ᕐᒥᐅᑐᓐᔪᒥ. ᑎᕐᐅᓐᒥ ᒥ ᑦᑎᑎᓐᒃ, ᑕᒃᓐᒥ ᕐᑕᐳᐱᓐᕐᒃ ᒥ ᒐᓐᐅᐸᒥᒥ, ᓐᑐ ᑦᑦᕐᒥᕐᒥ ᓐᑎᑕᑎᑕ ᒥᒥᐅᒥ ᐅ ᒐᐸᐳᐸᐅᐅᐸᒥ, ᑕᐅᓐᒃ ᒥ ᐸᐅᐸᑐᐅ ᒥᒥᐅᒥ, ᐳᐳᐳ ᑦᐅᑐᑦᕐᑦ ᒥᒃ ᐳᐳᐳ ᐸᐅᐳᐸᐸᐅᐸᒥ ᐅ ᐸᐅᐳᐸᐳᐸᐅᒥ ᒥᒃ ᑦᐅᑕᓐᑦᕐᑦ ᒥᒃ ᐳᐳᐳ ᐸᐅᐳᐸᐳᐸᐅᒥ ᐅ

3.1.7. ᑊᐸᑫᐢᐸ ᐧ ᐸᐢᐅᐣᓄᐧ ᐧ ᐤᐣᐢᓄᐧ ᐸᑊᑊᐢᓄᐥᐥ ᐢ ᐤᐥᐧᐅᐸᐅ ᓄᐢᐅᓄᔪᐃᓄᐧ

ᑊᐢᑊ ᐧ ᑊᐸᑎᑎᓄᐃ ᓄᐱ ᑊᑊᐧᓄᐥᑎᓄᐅᐧ ᐸᐥᐸᐧᐃᐸᐧ ᐢᐣ ᑊᐸᑫᐢᐸᐧᐃᐸᐧ ᐧ ᐸᐢᐅᐣᓄᐧ ᐧ ᐤᐣᐢᓄᐧ ᐥᓄ ᐸᑊᑊᐧᑫᐤᐧ ᓄᐣᐱᓄ ᔪ ᐸᐢᓄᐧᐧ ᐧ ᑊᐸᐧᐤᐣ, ᐱ ᓄᐅ ᐥᐸᐥᑊ ᐥᔪᐤᐸᐤᐧ ᑊᐤᐱᐱᐥᐸᐧᐃᐸᐧ ᐢᐢᑊᐧᐸᐧ :

- ᐢ ᑊᓄᐧᐤᑊ ᐸ ᐱ ᐸᐣᐣᔪᐧ 2018 ᐢᐣ ᐤᐢᐢᐢᐸᐅ ᐧ ᐤᐧᐧᐧ ᓄᐢᐅᓄᔪᐃᓄᐧ ᐸᐢᐃᐸᐧ ᐥ ᐸᐢᐅᐣᓄᐧ ᐤᔪᐅᐧᐧ ᐱ ᐸᐥᐅᑊᓄᐥᐥ ᐢ ᐱᐱᐢᓄᐧᐢᐅ, ᑊᐥᓄ ᑊᐥᐧᐧᐸᐧᑊ ᐧ ᐸᐢᐅᐣᓄᐧ ᐧ ᐤᐣᐢᓄᐧ ᐸᐤᐣᓄᐧᐅᐧ ᐸ ᑊᐧᑊᑊᓄ ᐧᐤᐣᐢᓄᐧᐤᐸᐧ ᑊᐤᐣᐸᐧᐃᐸᐧᐅᐧᐧᐢᐤ

3.2. ᑊᐸᕝᕕᐸᑊᐸᒪ ᐃᓐᐃ ᐊ ᕝᕕᐃᓐᐊᕐᓇᕐᓴᕐ : ᐸᕝᕕᓐᕕᐃ ᐊ ᑊᑕᓐᕝᐸᑊ

ᐃᕐ ᕐᕝᒐᐸᕝᐊ ᓐᕝᕝᑊᓐᒪ, ᐸᐃᐃᓐ ᕐᑕᐱᓐᕝᓐᕐ ᐸᐃᐃᕐᑊᒪ ᐃᕝᐊ ᑊᑕᓐᕝᐸᑊ ᐊ ᐸᕝᐱᕐᓇᕐᒐᐸᕐᒪ ᒪᒪᓐ ᕝ ᑊᕝᐃᐃᐊᓐᐱ ᕝᕐᐃᐃᕐᓇᕐᓴᕐ ᐱ ᕐᑕᐃᓐᒪ ᐱ ᑊᐸᐱᑊ ᐃᐃᓐᒪᐸᒪ ᐃᕐ ᑊᐸᐃᓐᒐᑊ, ᐸᐱᐱᕐᒐ ᕐᕝ ᐱᓐ ᑊᕝᓐᒐᓐᐃ ᐃᑕᐸᐃᐸᕝᕐᓴᓐ ᓐᐱ ᐅᕝ ᐅᐃ ᓴᓐᒪ ᕐᐃᐅᐅᕐᑕ ᐃᕐ ᐸᑕᐅᐱᓐᕐᒪ ᒪ ᐸᐅᓐᑕᒪ, ᕐᕝ ᓐᑎᑎᐸ ᐸᑊᑊᕐᕝᕝᓐᒪ ᑕᒪᕝᑎ ᓐᓴᐱ ᐃᓐᒪ, ᕐᐅᓐᓴᐱᕐᒪ ᐃᓐᒪ ᕐᓐᕝ ᑊᕐᑎᑕᐸᕝᑊ ᐸᐱᕝᕐᕝᒪ ᕝᐃᐃ ᐸᕝᐱᓐᕐᒪᐸᓴᒪ. ᑕᑎᐱᓐ ᒪᕐᒪᒪᓐ ᓴᓐᐱ, ᑊᕝᑊᐸ ᑊᕐᐃᑊ ᐃᐸᑊᕝᒪ ᓐᐱ ᐱᐱᕝᒪ ᑊᕐᐱᕝᑊ ᒪ ᕐᐱᐱᕐᕝ ᐱ ᑊᐸᐅᐸ ᐃᕐ ᑊᕝᐃᐃᐸᐱᐸᒪ ᒪ ᓴᐸᐅᑕᐸᕝᑊ ᑕᕐᑎᑎᕐᑊᒪᑊ ᐱ ᓐᐱ ᓐᐱᐅᒪ ᓴᕝ ᐱᓐᒪᕝᕝᐸᐱᒪ ᒪ ᑊᒪᕝᓐᕐᑊ ᐃᕐ ᑊᕝᐱᓐᕐᒪᑊ ᐃᕐ ᑊᕝᐱᓐᕐᒪ ᐱ ᑊᕝᑕᒪᓐᕐ, ᓐᐃᕝᕝᓐᕐᒪ ᕐᑎ ᓐᐅᐅᕐᑎᓐᒪ, ᐃᐸᒪ ᐱᐸᕝᐊ ᐸᕝᕝᕐᕝᕝᓐᒪ ᒪᕝᕝᑎᓐᕐᒪᑊ ᐱ ᑊᕝᕝᕐᕝᕝᓐᕐᒪᑊ ᐱ ᓐᐱ ᓐᐱᕝᒪ ᓴᕝᕝ ᒪᓐᒪᕝᕝᐸᐱᒪ ᒪ ᑊᒪᕝᓐᕐᑊ ᐱ ᑊᕝᑕᓐᕐᒪ ᐃᕐ ᕐᕝᒐᐸᕝᐊ ᓐᒪᓐᑕᕐᕝᐱ ᐱ ᕐᕝᐅᓐᐱᓐᒪ ᐱ ᕐᒪᑕᒪᓐᕐ, ᓐᐃᕝᕝᓐᒪ ᕐᑎ ᓐᐅᐅᕐᑎᓐᒪ, ᐃᕐᒪ ᐱᐸᕝᒪᕝᕝᐸᐱᒪ ᐃᕐ ᑊᕝᐱᕝᕝᐸᐱᒪ ᒪ ᑊᕝᕝᕝ

ᓄᑯᐊᑫᓄᒐᕝ, ᓴᑐ ᑦᒐᑦᑐᕝ ᐊ ᐃᑕᕝᐃᕝᑕᕐᓯᓄ ᑕᑦᑐᑦᓄᐅᕝᕙᓄ, ᕝᕙᓄᐊ ᑦᓄᓴᒐᒐᓄᓴᑦ ᕝᑐᑐᑭᑭᑐᐊ ᑦᓄᑦᑐᑦᓯᑦ ᕙ ᑐᓄᐊᕝᐃ ᐱ ᑦᐊᐅᑦᑐᑦᐅᑦ. ᕙ ᑦᑐᕙᕙᓄᑐ ᐊ 2011, ᕿᑫᑦ ᑦᐃᑦᑕᓄᑐ ᐅᐅᑦ ᕝᑦᑐᐊ ᕝᕙᑕᓄᑕᐊ ᐊ ᑎᑦᐃᕝᐅᓄᑫᓯᑦ ᕝᑐ ᓄᑐ ᑦᑦᐊᓄᓴᐊ ᑦᓄᑕᓄ ᐊ ᑕᓐᑕᕿᑫ ᐃᕙᐱᐱᓄᐅᕝᕝ ᑕᕝᓄᐃ ᐊ ᕝᕙᑐᓄᒐᐃᕝᕝᐊ ᕙ ᕝᑕᐊᓴᕝ ᐊ ᐃᕝᑎᑦᓯᕝᓄ.[125].

ᐊᕝᕙ ᐊ ᑦᓯᓄ, ᕝᑭᑭᓄ ᑦᑦ ᕝᐊᐊ ᑦᑐ ᐊᐊᓄᐱ ᓯᓄᐱᐃᐃᕝ ᓯᕝᐃᕝ ᒐᓄᓯᓯᓄᒐ ᐊ ᐱᓄᓐᕝᑕ ᕙ ᑐᓄᐊᕝᐃ ᐱ ᑦᐊᐅᑦᑐᑦᐅᑦ ᑕᑐᕝᐱᐱ ᕝᑐ ᑦᑐ ᐱᕝᕙᑐ ᓯᕝᒐᑐ ᑎᑦᐃᕝᐅᓄᑫᓯᑦ, ᕝᐱᐱᓴ ᕝᕙᓄ ᑦᑕᑐᑭᓄᑐ ᐊ ᑦᒐᓄᐊᑭ ᓄᐊᑐᓄᑕ ᕙ ᑦᐊᐅᑦᑐᑦᐅᑦ ᑐᐊᐊᑦᐊ ᕝᑐᑐᑐᕙᑦᐊ ᕙᑕᕝᕙᕙᑐᐊ ᕙᑐ ᑦᕙᑐᓄᒐᕝᐊᕝᐊ ᐱ ᑦᕙᑐᓄᒐᕝᐊᕝᐊ ᑦᕝᑕᐅᐅᓄ ᑦᕝᑭᑐᒐᓄᑦᕝᐊ, ᐅᑦᐊ ᐱ ᕝᐅᐱᑦᓯᕝᐊ ᐊᓄ ᕝᑐᑕᑦᐊᓄᐊ ᐃᓄᑐ ᐱᕝᐅᑦᑐ ᐃᑎᓄᑕ ᐱ ᑦᕙᑐᓄᒐᕝᐊᕝᐊ ᓄᕿᕿᓄᑐ ᐅᕝᕙᕙᑦᓄᑕᕝᐊ.

ᓄᓯᑎᐃᕝ ᑦᓄᑕᑐᓄ ᕝᕙᑐᐊᐊ, ᕝᕙᓄ ᑦ ᑦᑕᕝᐊ ᕝᑐᕙᑦᑐᕝᐊ ᓯᓄᐊ ᕙ ᕝᐊᑕᕝᑦᑐᐊ ᐊ ᑦᓯᐊᑐᑦ ᐊ ᑦᑎᑦᐃᕝᐅᓄᑫᓯᑦ, ᕝᐊ ᑦᕝᑕᕝᐊᑐ ᓄᕝᑐᑕᑦᐊᓄᐊ ᑎᑦᑕᑦᐊᕿ (ᓄᑕᓄᕿᓄᑎ), ᐊ ᒐᓄᑐᑐ ᐊ 23 ᓯᐊᐊᓄᓯᑐ 2023, ᑕᓄᑐ ᑦᑦᑕᑕᑎ ᐃᑕᕝᐃᕝᑕᕐᓯᓄ ᐱᐱᕝᓴ ᓄᐱ ᑦᑭᐊᑕ ᕙᑐ ᕝᑕᕙᐱᓄᕝᐊᐊ ᑦᕝᓴᑐᕝᑕᐊ. ᕝᐊᐊᓄ : “ᑦᑐ ᕝᐱᐱ ᕙᑐ ᓄᕙᓄᐱᕝᑐ ᓄᓯᐱ ᑐᓄᐱ ᐊᑦᒐᐊ, ᕝᕝᕝᓄᐊ ᐱ ᓄᐱ ᐊᑦᒐᐊ ᑦᑎᓄ ᑦᑦᑭᑭᕝᒐᐊᕝᐊ ᑦᕝᐱᓄᑐᑎᓄᐊᕝᐊ ᐊ ᑦᐱᓄᑕᑐᓄ ᐊ ᑎᑕᕝᑐᑐᑦᕝᑐ ᕝᐊᕝᑕᓄ ᑦᑐ ᕝᑦᑦᑐᑦᓄᕿᓄᐱ ᑐᕝᕙ ᕝᑐᑦᕙᓄᐊᕝᐊ ᐊᑦᑕᑦ ᕝᑐ ᕝᐊᑕᐊᕝᑕᕝᐊ ᕙ ᕝᑕᐊᕝᑕᕝᐊᕝᐊ ᐊᑦᑕᑦᑐᑦᐅᑦ

ᑐᓐᒥᕝᑐᕝᕕ ᐅᓐᒐᕝᕕ, ᕝᐸᐸᑉᐅᐅᓐᒪᒪ ᐅ ᒌᓐᑫᑦᑯ, ᒪᒪᓐ ᐸᑉᓯᓐ ᕝᕝᕝᕝᒪ ᓐᒃᒃᓐᑯ ᒪ ᐸᓯᒐᒐᓐᓯᕝᒪ ᒪ ᒥᓯᕝᒥᓐᒪ ᕝ ᐸᒥᕝᕕᓐᑐ ᒪ ᑉᑐᑉᐅᐅᓐ.

ᒥᓐᐱ ᔪᓐᐱ ᐸᑐᓐ ᐱᕕᓐᔪᑐ ᓐᐱ ᐸᕐᒌᒌ ᑕᓐᑐᓇᕝᕝᔪᓐ ᕝ ᐸᕝᑐᓐᒐᕝᒪ ᕝᑐᕕᑉᐅᐅᑉᒪ ᐸᕝᑐᕝᕝᕝᒪ ᒪᒪᓐ ᕝᑐᒐᓐᐅᒪ ᐸᓐᒐᕝᒥᕝᒪ ᒪᒪᓐᐱᒥ ᒪᒪᐅ ᒪ 1962 ᕐᕐᕝᑐ ᒥᓐᐱ ᐸᐸ ᐸᑉᒥᕕ ᐅ ᐸᓐᕝᕝᓐᒪᐸ, ᐸᑐᒪᓐ ᐱᕝᕝ ᔪᓐᐸ ᐸᒪᓐᕐᑉᐸ ᔪᓐᒪᒪ ᐸᓐᐅᑐᓐᐸᕝᒪᕝᐸ, ᓐᐱ ᐸᐸ ᕝᕝᓐᒪ ᐱ ᓐᐱ ᐸᐅᑭᑉᕕᕕᑉᒪ ᒪᒥᕝᑐᑐᕝᐅ, ᐅᐅᒌᒌᑐᒪ ᓐᕐᓐᒪ ᔪᓐᒪ ᔪᕝᒥᕝᕝᕝ ᓐᐅᕝᓐᒪᓐᒪ ᑉᑐ ᓐᒌᒌᕝ ᔪᓐᐱ ᕝᒪᒪᕝ, ᓐᕐᓐᐱ ᓐᐱ ᑉᑐ ᓐᐱᒪᕝᒪ ᒪᒥᕝᑐᑐᕝᐅ ᓐᐱ ᕝᐸᐸᑐ ᕝᕝᑐᕐᓐᒪᒪ ᒪᐅ ᕝᐸᐅᑉᒪᒪᒪ ᒪᒪᓐ ᐸᑉᓯᓐ ᐸᑉᒥᕝᕐ ᕝᐅᕝᓐᒪᓐᒪ ᑉᑐ ᓐᒌᒌᕝ ᕝᕝᕝᕝᒪᕝᕝᕝᕝᒪᕝᕝᕝᕝᒪ

ᖃᕝᕕᕝᕕᕝᕕ

ᐸᐦᑐᐸᐪᐸᓗ. ᐅ ᐤᑕᓐᑦᓐ ᐸᑕᑎᐸᐱᐱᓴ ᓐᐸᐱ ᐸᐣᓐ ᐤᐧᐤᑐᑦ ᐃᓐ ᑦᐧᓴᓐ ᐧᐅᐅᐤ ᐸᐃᐅᐅᓐᕮᐤ ᐸᐱᐧᐧᓐᐸᐤᐸᐤ ᓐᐱ ᑦ ᐁᑎᐤ ᐣ “ᐁᐸᑫᓐ ᐤᑦᐣᐤᑦ”

4.2. ᓐᓴᓐᐤ ᐤ ᐱᐧᓐᐸᐤ ᐱ ᐤᐤᓐᐱᓐᐱ ᐃᐅ ᐧᐦᐦ ᐤᐧᐦᓐᑫ ᐤ ᐤᑕᐤᐧᓐᓴ ᐣ ᐁᐸᑫᓐ ᐤᐣᐣᓐᐤ ᐤᐣᑕᐸ ᑦᓐᑕᓴᓐᐤᐅᐸᑦ

ᓐᑎᑕᑦᑕ ᐤ ᐱᐧᓐᐸᐤ ᐣ ᐤᑕᑦᑎᐤᐸᐅ ᐤ ᐁᐸᑫᓐ ᐸᓴ ᐸᓐᐱ ᐸᐣᓐ ᓐᑕᐤᓐᐅ ᐤ ᑦᑕᐤᐅᓐᐤᐸᐤ ᐱ ᐤᐧᐱᐱᑦᓴ ᐤ ᑦᐤᑦᐤᐸᐤᐸᐤ ᐤ ᐅᑦᐸᐧᓐᑫᐸᑦ ᐣ ᑎᐤᓐᐸᐣᓐᑦ ᐤᐤᑦ, ᐸᐣ ᑦᐤᓐ ᓐᐤᓐᐤ ᓐᐱᐤᑕᓐᐤ ᐱ ᓐᐤᐸᐤᐤᑦᑕᓐᐅᐸ ᐱ ᓐᐤᓴᑕᓐᐅ (ᓐᐅᑦᐅᐅᐤ ᐸᓐᐦᐦᑦᐸᐤ), ᐅᓐᐦ ᐸᐅ ᓐᐅ ᓐᑎᑫᑦ ᐸᐤᑎᑫᑕ ᓐᐅᐤᐸᐅ ᐤ ᓐᐱ ᐸᑦᑕᑦ ᐅ ᑦᐅᐅᐸᐱ, ᑕᑎᐱᓐ ᓐᓴ ᐸᐦᐦᑦᑕᓐᐤ ᐣ ᐸᐣᐸᐦᐤ ᓐᐱ :

- ᐦᐸᐣᑦᐅᐸᐤᐸᐤ ᐦᑦᐤᐁᐸᐤᐸᐤ ᐤ ᐸᐤᑕᓴᑦᐅᐤ ᐸᐱᐧᓐᐸᐤᐸᐤ ᐤᐣᓐ ᐸᐦᐦᓐᐣᑦᐸᐤ ᐦᐸᐅᐤᐦᓐᐸᐸᐤ ᐤ ᐦᑕᐦᐦᓐ ᑕᑦᐤᐸᐤ ᐱ ᐦᐸᐤ ᐤᑕᓴᐅᐸᐤᐸᐤ ᐸᐁᐤᑦᐤ ᓴᓐᐅ ᑦᐧᐅᐅᓐᐸ ᐤ ᑦᑕᐤᐧᓐᓴ, ᐦᐸᐣᑦᐅᐸᐤᐸᐤ ᓐᐱ ᓐᐅ ᐦᐦᐸᐧᐤᐸᐅᐤᐦ ᐸᐦᐅᐤ ᐦᐸᑫᑫᓐᐤ ᐦᐸᐤ ᐅᑦᐤᐸᐧᓐᑫᐸᑦ.
- ᐣ ᐤᑫᓐᐤᓐᐤᐸᐅ ᐤ ᐦᑦᐱᐱᐅᓐ ᐤ ᐦᑕᐦᐦᓐ ᑕᑦᐤᐸᐤ ᐱ ᐦᐸᐤ ᐦᑦᐱᐱᐅᐸᐤᐸᐤ ᐦᐸᑕᓐᐁᐤᓐᐤᐸᐤ ᐱ ᐦᐸᐤᑕᐤᓐᐁᐸᐤ ᐤᐤᐸᐤ, ᑦᐤᓐ ᐣ ᐸᑕᐱᐸᐤᐸᐤ ᐤ ᑦᑕᐤᐅᓐᐤᐸᐤᐸᐤ ᐤᐤᐸᐤᐸᐤᐸᐤᐤ ᐤᐅᐤᐤᐸᐤᐸᐤᐤᐤᐸᐤᐸᐤᐤᐤᐸᐤᐸᐤ

ᐅᑉᓄᑦ ᑕᒥᑦᑕᓄᑦᑐ ᓄᑦᓴᒥᓄᑦᑐ ᐸᑐᑐᓄᑦᑐ ᐸᑦ ᓄᑕᐱ ᐃᐸᑦᑐᓄᑦᑦᑕᑦ ᓄᑦᐸ ᐸᒥᒥᓄᐱ, ᓄᒥᐳᒐᓄᑦᑐ ᑕ ᐸᐅᑐᓄᒐᐃᓄ ᐸᓄᐱᐳᓄᑦᑐᑦᐸ, ᐅ ᐃᑦᒥᑦᑕᑦᑐ 16 ᐱᑦᐃᓄᑦᑕᑦᑐ 1985, ᒥᓄᑐ ᐱ “ᑑᐸᑫᓄ ᑕ ᐸᓄᐅᑦᐸ ᐸᐅᓄ ᐸᓄᒥᓴᑐᑦᑕᑦᑕᑦᑕ” [128]

ᓄᒥᑦᐳ ᑦᐅᐅᓄ ᑦᐃᑦᑦᑐᓄᐃ ᐳᓄᐃᑦᐱ ᑦᑦᐳᓄᑫ, ᓄᒥᓄᒐᓄᑐ ᑦᐳᑐᑦᑦ ᑕ ᑦᒥᐳᓄᓴ ᓄᐱᐳᓄᑦᑐᑦ, ᑦᓄᑫᐳ ᑦᐃᒥᒥᓄ ᒥᓄᑐ ᐱ ᒥᓴᓴᑦᒐᒥ ᑕ ᑦᓴᑐᑐᑦᐳᐳᒣ ᒥᑦᐸᒥᒥᓄᐱ ᑕᑦᐱᑦᓄᐳᑦᒣ ᑐ ᑦᒣᓄᑐᑐᓴ ᑕ ᑦᒥᑭᐃᓄ ᑦᐱᑦᑐᓴ ᑕ ᐃᒥᑦᐳᓄᑦᑕᓄᑦᑕᑦ ᐱ ᑦᒣᑐᓄ ᑦᑐᓄᑐᐅ ᓄᑐ ᐅᑦᑐ ᑦᒥᑦ ᓄᑕᑦᐱᓄ ᑦᐃᒥᓄᐃ ᑕᑦᒥᓄᐃ ᑕ ᒥᒥᓄᐃ ᑦᒥᑦᑕᓄᑦᑐᑦᑕᑦᑕ” [128]

ᓄᒥᑦᐳ ᑦᐅᐅᓄ ᑦᐃᑦᑦᑐᓄᐃ ᐳᓄᐃᑦᐱ ᑦᑦᐳᓄᑫ, ᓄᒥᓄᒐᓄᑐ ᑦᐳᑐᑦᑦ ᑕ ᑦᒥᐳᓄᓴ ᓄᐱᐳᓄᑦᑐᑦ, ᑦᓄᑫᐳ ᑦᐃᒥᒥᓄ ᒥᓄᑐ ᐱ ᒥᒥᓴᑦᒐᒥ ᑕ ᑦᒥᑭᐃᓄᑐᑦᑕᑦᑕᑦᑕ

ᐧᐊᑦᑕᓐᒥ, ᔪᐤᐦ ᓴᐤᐅᑦ ᓐᐱ ᒫᐃᐃᓐᒫᑦ ᓐᐆ ᓐᑕᑦ ᐧᐤᑕᐣ ᐱᐣᓐᔪᐅ ᐧᓐᐊᑦᑕᓐᒥᐧ ᒪᐊᐊ ᐦᓐᐱ ᒫᐦᐊᑦ ᓐᑕᐤᑭᐅᑦᐊ, ᒫᐃ ᓐᐊ ᐧᐧᑕᑦ ᓐᑭᐱ ᐧᒫᐊᓐᐃᐧ ᒪᒪᐊ”.

ᑕᐁᐁᓐᐅ ᐧᐤᑭᐣ ᐧᒫᐊᓐᐃᐧ ᒫ ᐧᐃᐱᐤᐱᓐ ᐧᓐᐱᐣᓐᔪᐅᑦᐧ ᐧᓐᑭᐤᐱᓐᒫᐧ ᐧᓐᓴᓐᐅᓐᐊᐧ ᑦᐃᐧᐃᒫᒫ ᒪᓐ ᐊ ᐧᐊᐅᑦᐅᑦ ᐦᑭᐤᐱᑦᐅᑦ, ᒫᐃ ᓐᐊ ᐧᐧᑕᑦ ᓐᑭᐱ ᐧᒫᐊᓐᐃᐧ ᒪᒪᐊ ᐃ ᐱᐣᓐᔪᐅ, ᐧᐤᐃᑦ ᐊᐱᐱᓐ ᐱᐣᓐᔪᐅ ᐊᐃ ᑕᓐᔪᐱ ᐧᐤᑕᐣ ᐧᓐᐊᑦᑕᓐᒥᐧ ᒪᒪᐊ ᐃ 1962 ᓐᐱ ᐧᐃᓐᐅᐅ ᐊ ᑦᑕᐱᓐᑭᓐᐅᒫ ᐦᑦᑕᑭᐅᑦᐊ ᓐᐱ, ᐊ ᐧᐊᐊᓇᐱᐅ ᐊ ᑦᐣᐅᑭᑭᑦ ᒫ “ᑦᑕᒫᐣᓐᔪ” ᒫ ᒪᓐᐅ ᐧᑦᐃᐃᐅᓐ ᑦ ᑦᑕᑦᐧᐧᓐ ᑦᐧᐧᑭᑦᐊᓐᒫ ᐊᐃ ᑦᐊᐱᑦᐅᐅᔪ.

ᑦᑕᑕᓐᒫ ᐱ ᓐᐱ ᒫᑕᑕᒥ ᓐᐅ 1972, ᑦᑕᑦ ᐣᐅᑦᒫ ᔪᓐᒫ ᐱ ᑕᐅᓐᒪ ᒫ ᑦᐊᐃᐃᓐᐱ ᒫᑦᐃᐃᑦᐱ ᒥᐦᓐᐊᓐᒫ ᒪᑦᐊ ᐊᑦᐃᐃᑦᐱ ᒥᐦᓐᐊᓐᐱ ᒥᐦᓐᐊᓐᐱᐱ ᒥᐦᓐᐊᓐᐱᐱᑦᐧᐧᓐᐊ ᒫ ᑦᐃᐃᑦᐱᐱᑦᐧᐧᓐᐊ ᒫᑦᐃᐃᑦᐱᐱᑦᐧᐧᓐᐊᐱ ᒥᐦᓐᐊᓐᐱᐱᑦᐧᐧᓐᐊᐱᐱᑦᐧᐧᓐᐊᐱᐱᑦᐧᐧᓐᐊ

ᑦᓚᑕᐅᓐᑎᑦ

ᓄᒥᐊᓄᔅᓯ ᓯᕗᒍ ᑕᐱᑫᓄ ᕗᐅᓐ ᓯᓄᓐᑐ ᓄᒥᐊᓄᔅᓯ ᕗᑦᑦᐅᐊᑦᑎᒍᓄ, ᕗᑭᑭᓄ ᐱ ᑦᕗᑕᓄᑦ ᐊ ᑦᕗᐅᓐᑎᕗᐊ ᑦᕗᓚᐅᐱᐅᑕᐅᔅ ᔅᑦᓚᓚᑎᐊ ᓄᐱ ᐅᐅᑎᕗᐊᑦ ᑎᕗᓚᐅᑫᓄᕗᑦᐅᕗᔅᓄ ᑦᓇᐅᕗᒍᑦ ᕗ ᑦᑐᓄ ᕗᑎᑎᓄᐊ, ᐅ ᑦᓄᐅᑦᑦᕗᐊ ᕗᐊᐅᕗᐊ, ᐱ ᑦᓄᐅᐅᓄᑎᑦ ᑦᓄᐅᐅᑦᓄᐊᑦ ᐱ ᑦᓄᐅᐱᓄᐅᑦ ᑦᓄᐅᓄᑦᓄᑦ ᐱᓄ ᕗᐅᐱᕗᐱᐱᕗᔅᐊ ᑦᓄᐊᕗᓄᕗᑦ ᐊᐅ ᐅᐊ ᔅᕗᑎᑎ ᓄᓚᑎᑎᓄᑎ ᓄᐊᓄᓚᓚᓄᐅ. ᕗᕗᒍᓄᑫ ᓄᔅᐊᐊᕗ ᓄᐅᐅᓄᓚᐊ ᐊ ᔅᐅᑎᔅᐅᐅᔅ ᐊ ᕗᑭᓄᑎᕗᐊᑦ ᐊ ᑎᕗᓚᐅᑫᓄᕗᑦᐅᕗᔅᓄ ᑦᓇᐅᕗᒍᑦ, ᑦᐅᓚ ᐊᐊ ᑦᓇᐅᐅᐅᕗ, ᕗᕗ ᔅᐅᐊᕗᕗᐅᕗ ᐊ ᕗᐱᑫᓄ ᒍ ᑦᓚᓄᔅᐅᑦ ᐊ ᑎᓚᕗᔅᑦᐊᓄᔅ ᐊᓄᔅᕗᕗᔅᐅᑦᐊᓄᔅ ᐊᓄᔅᕗᕗᔅᐅᑦᐊᓄᔅᕗᕗᔅᐅᑦᐊᓄᔅᕗᕗᔅᐅᑦ

ᑦᐱᕝᑕᖅᑭᓄᑦᕝᑦ", ᕝᓀ ᓄᑭᑭ" ᕿᓄᒐᑦ ᕝ ᑭᖅ ᕐᓄᒍ ᑦᕝᑭᓄᑭᓄᓀ ᒐᓀ ᐱ ᕝᓇᐃᐃᕝᐸᒍ ᒐᓀ, ᑦᖅᑦᑦᖅᕿᓄᓇᑕ ᕝᓀ ᓄᓄ ᑦᓀᔪᖅᒐᒐᓄᔪ ᕉ ᖅᕿᓄᓄ.

ᓄᑕᒍᖕᔪᓄ ᓄᐱ, ᖅᓄ ᐱ ᕝᓀ ᓄᓄ ᑭᓄ ᑦᑭᑭᓄᑦ ᕉ ᑦᓄᖅᑦ ᒍ ᕝᑭᓄᒐᕝᒐᒍ ᒍ ᑦᕉᒐᐱᕝᑦ ᒍ ᒐᑕᔪᓄᕝᓇ, ᕝᓀ ᕝᓀᒍᕿᓄᓇᓇᓄᒐ ᕝᖕᐱᐱᖅᕐᒍ ᕉᓄ ᑦᕉᒐᐱᕝᑦ ᒍ ᒐᑕᔪᓄᕝᓇ ᐱ ᑦᓄᕉᐱᖅᐱᓄ ᑦᓄᐱᖕᕐᓄᑦ, ᑦᓄᔪᓄᒐᕝᑦ, ᓄᓄ ᕝᓄᒍᖅ ᑦᕝᕿᕝᕋᓄᕐ ᕉ ᖅᓇᕝᓄᐱ ᕝᕋᕝᕋᓄᒍ ᒍ ᑦᖅᑭᖅᓄ ᒍ ᑦᓄᖅᑦ ᑦᓄᔪᓄᓄᓇᕝᑦ, ᒐᖅᑕᒍ ᒐᒐᕝᕉ ᓄᓄ ᑦᓇᓇᖅᕝᕉ ᕿᓄ ᖅᓇᐱᐱᖅᕐᒍ ᕉᓄ ᓇᒍᓄᑦ ᑦᓄᔪᓄᖅᑭᓄ ᓄᐱ ᐱ ᑦᖅᕉᑦ ᒍ ᕝᒐᖅᒍᓄᑭ ᒍ ᕝᕿᓄᕝᕋᕐᓄ ᐱ ᖅᓄᖅᓇᓇᓄᕝᕋ, ᖅᒐᓄ ᓄᑭᐱᐱᓇᓄᕝᕋᒍᖅᒍᓄᑭ ᒍ ᑦᖅᑭᖅᓄᕝᕋᕝᕋᕝᕋᕝᕋᒍᖅᒍᓄᑭ ᒍ ᑦᖅᑭᖅᓄᕝᕋᕝᕋᕝᕋᕝᕋᒍᖅᒍᓄᑭ ᐱ ᑦᖅᒍ ᐱᐱᖅ ᑦᖅᓇᐱᐱᓇᓄᕝᕋᒍᖅᒍᓄᑭ ᕝᕋᒍ ᐱ ᑦᓄᖅᑦ ᑦᖅᕿᓄᕝᕋᕝᕋᕝᕋᕝᕋᒍᖅᒍᓄᑭ ᒍᕝᕋ ᐱ ᑦᓄᖅᓄᕝᕋᒍᖅᒍᓄᑭ ᒍ ᑦᖅᑭᖅᓄᕝᕋᕝᕋᕝᕋᕝᕋᒍᖅᒍᓄᑭ.

ᓄᑕᒍᖕᔪᓄ ᐱᐱᕝᕋᓇᖅᓄᓇᓇᓄᒐ ᑦᖅᓇᖅᓄᓇᓇᓄᑦ ᖅᓄᖅᓄᓇᓇᓄᑦ ᖅᓄᖅᓄᓇᓇᓄᑦ ᖅᓄ

ᐸᒪᐸᑐᐧᐢᐸ ᐧ ᐸᐅᐦᐧ ᐧᐱ, ᐧᑐ ᐹᐅᐅᐱᐧᐅ ᐹᒪᐧᐅᐅᐧᐸᐧ ᐹᗕᐅᐅᐹᐧ ᐹᒪᑐᐹᐦᐧ, ᒪᐧᐢᐧᐱ ᗵᐧᐱ ᐹᐅᒪᐤᐧᐧᐧ ᐧᐦᑐᐧ ᐦ ᐃᒪᓴᑐᐹᐧᐣ ᐧᒪᗵᗵᑫᐧᐧ ᐱ ᐹᐦᑐᐹᗵᐢᐧ ᐧᐃᐧ ᐧᑫᐧᐣᐣᐧ.

ᐸᐧᐅᐧᗕᐧᐱᐸ

1476-1524 ᐱ 1860 : ᐧᐅᐱᐧᑐᑐᐹ ᐧ ᐅᐹᐱᐹ ᐹᐦᐧᐹ

1497 : ᐧᐅᐱᐧᑐᑐᐹ ᐧ ᒪᐃᐹᐃᐢᐧ

1508-1522 ᐱ 1564 : ᐧᐅᐱᐧᑐᑐᐹ ᐧ ᐸᐦᐧᐧᐹᑐᐸ ᐧ ᐣᐧᐱᐹᐅ

1580 : ᐧᐅᐱᐧᑐᑐᐹ ᐧ ᐅᐧᐣᐸᐧ

1673 : ᐧᐅᐱᐧᑐᑐᐹ ᐧ ᐃᐧᐧᐅᐧᐢᒪᐧ

1844 : ᐧᐅᐱᐧᑐᑐᐹ ᐧ ᐸᐧᐧᑐᐹᐧ ᐧ ᐧᐧᐦᐧᑐᐹᐧ / ᐃᐧᐧᐦᐦᐧᑫᐢᐧ

1844 : ᐧᒪᐸᐧᐹ ᐧ ᐹᐅᐃᐹ

1845 : ᐸᐧᒪᐢᐧᗵᗵᐧᐧᐸ ᐧ ᐃᐧᐃᐃᐧ ᒪᐧᐧᐹᐢᐧ

9 ᐱᐧᐧᐧᐣᐹᑐᐧᑐᑐᐧᐧᐸ 1856 : ᐸᐧᒪᐢᐧᗵᗵᐧᐧᐸ ᐧᑐ ᐸᐧᐧᐃᐱᐹᐸ ᐸᐧᑕᑐᐹᐦᐸ ᐱ ᐸᐧᐃᐱᐹᐸ ᐣᑐᐹᐸᐧᐧᐢᐧ ᐱ ᐹᑫᐃᐧᐧᐱᐧ

1859-1860 : ᐹᒪᐧᐧᐹ ᐧᑐ ᐧ ᐣᐣᐧᐧᐢᐧ ᐱ ᐃᒪᐧᐧᑐᐹᐣ

15 ᒪᐧᑫᐣ 1860 : ᐸᐧᒪᐢᐧᗵᗵᐧᐧᐸ ᐧ ᐧᐦᑐᐧ ᐧᑐ ᐣᐣᐧᐧᐢᐧ ᐱ ᐸᐧᐃᐱᐹᐸ ᐧ ᐃᒪᐧᐧᑐᐹᐣ.

1880 : ᐸᐹᐧᐧᐧᐸᐸ ᐧ ᒪᐧᐱᑐᐹᐱ.

1883 : ᓄᐃᓄᒐ ᐊ ᑯᑦᑎᓄᑦ ᐸᐳᒍᐸᐊ ᐅ ᒍᐊᐅᔪᑎᓄᑦ ᐊ ᐅᐅᑦᑕᐅᑦ ᐱ ᒐᐸᐊ ᑕᐅᑦᑕᑦᑕᑦ

1884 : ᓄᐅᐱᐅᑦᑕᐅᑦ ᐊᐱᓄᐳᒍᓄ.

1884-85 : ᓄᐃᓄᒐ ᐊ ᑦᑕᐅᒍᐸᐊ.

1886 : ᓄᑕᐊᓄᑫ ᐃᐅ ᑯᑦᑎᓄᑦ ᐱ ᐊᑫᓄᐊᑯᓄ ᐳᐊ ᑕᑦᑕᐊᑦ ᐊᐅᐃᐸᐊ ᐊᐅᐅᐸᐅᐸᐊ ᒍᒍ ᐅᐊᑦᑕᑦᑕᑦ ᐃ ᐸᐊᑦᑕᐅᐸᑫᑦᑕᑦ ᐃ ᑕᒍᓄ ᓄᐅᐱ ᑕᐊᐳᐅᑦᑕᑦ ᑕᓄᑦᑕᐅᐸᑦᑕᑦ

1894 : ᑕᓄᑕᑕᓄᑕ ᐊ ᑕᑦᒍᓄᑦ ᐸᓄᐅᓄᐊ ᓄᑕᐳᐅᓄᑦ

1898-1902 : ᐊ ᑕᐱᐸᐊᑕ ᐊ ᑯᑯᑕᓄᑫᓄ ᑕᓄᒍᓄᑦᑕᐊ (1838-1910), ᐅ ᑕᐅᐸᐅᐸ ᐊ ᑦᐃᒍᒍᐸᐱ.

27 ᑦᑕᑦᑕᑦ 1900 : ᓄᑕᓄᑕᑫᓄ ᐊ ᐊᑫᐅᑯᓄ ᐱ ᑯᑦᑎᓄᑦ, ᒍᒍᐸ ᑕᑦ ᑕᑕᐊᑦ ᑕᑕᓄᑦᑕᑕᐅᑕ ᐊ ᑦᑕᐅᑦᑕᑦᑕᑦ, ᐸᐳᒍᐸᐊ ᐅ ᑦᐅᐅᑦᐅ ᐊ ᐸᐅᑦᑕᓄ ᐊ ᑦᐃᐃᑦᐅ ᐱ ᐅᐸᐊ ᑦᐅᑦᑕᐅ (ᒍᑕᑦᑎᑕ) ᐊ ᓯᑦᑕᑦ ᐱᑦᓯᑦ.

3 ᑫᑕᑦᑕᐅ 1904 : ᑕᓄᑦᑕᑕᓄᑕᑕᓄᑕ ᑦ ᑦᑕᐅᐸᐅ ᐸᑕᑕᓄᑎᐊ ᐸᐅᑦᑕᑕᓄ ᐊ ᐸᐳᐳᒍᑕᑕᑦ ᐃ ᑕᑦᑕᐊ ᐅᐅᓄᑕᑦᑕᓄ ᑕᓄᐳᐃᐃᓄᓯᑕᑕ ᐱ ᑕᐅᑦᑕᓄ ᐊ ᑦᑕᑦᑕᐅᑦᑕᑦᑕᑦᑕ

12 ᐸᐃᓐᔅᑐ 1958 : ᐸᐊᓐᒐ ᐊ ᐸᐅᑦᐸᐊ ᐊ ᑦᑕᑐᐱᑦᑕ ᕿᓐᕿ ᐊ ᒐᓐᐱᐱᑦᑐ ᑕᑦᐱᑕᑕᓐᐱ ᒐᐸᕿ ᕿᑕᑦᕿ ᑕᐊᐸᐱ ᐊ ᐊᐊᑕᔅᑐᑦᑐᐊ ᐊᐸᑐᐱᑦᑐᐊ ᐊᕿᑐᐱᑦᑐᐊ ᑦᑕᔅᑐᑐᐱᑦᑐᐊ ᑦᑕᔅᑐᑐᐱᑦᑐᐊ ᑦᑕᔅᑐ

ᐧᐃᐣᐧᑕᐧ I ᐧᐊᐧᔑᐧᐃᐢI

[1] Ꞓ.Ꞓ. ᖴᐧᑐᐧI The origins of the Moroccan Questions, ᐃᐢIᐱᐢI, ᐱᐢᗴᒪᐢᐧ, 1976, ᐧᐧᐊI᐀ 7.

[2] Ley 40/1975 de 19 de noviembre sobre la declonizacion del Sahara.

[3] General Treaty Between Her Majesty and the Sultan of Morocco, Signed, in the English and Arabic Languages, at Tangier, December 9, 1856. article 1: “There shall be perpetual peace and friendship between

Her Majesty the Queen of the United Kingdom of Great Britain and Ireland, her heirs and successors, and His Sherifian Majesty the Sultan of Morocco and Fez, and between their respective dominions and subjects."

[4] Tratado de paz entre Espana y Marruecos, ⵉⵜⵜⴰⵍⵓⵔⵔⴰⵏ ⵔ ⵜⵉⵏⵍⴰⵏ, 15 ⵎⴰⵕⵚ 1860, ⴰⵎⵍⵉ 1: “Habrá perpetua paz y buena amistad entre S. M. la reina de las Españas y S. M. el rey de Marruecos, y entre sus respectivos subditos. “

[5] ⵣⵕ ⵙ ⵙⵎⴷⵖⴰ: Acuerdo entre España y Francia relativo al límite de las dos española y francesa en Marruecos ⵉⵜⵜⴰⵍⵓⵔⵔⴰⵏ ⵔ ⵎⴰⴷⵓⵉⴷ, ⵔ ⵙⵙⴰⵅⵙⴷ ⵏ 25 ⵖⵙⵏⵖⵙⵣ 1925.

[6] Tratado de paz entre España y Marruecos, 1860.

[7]<u>Convenio reglamentando el ejercicio del derecho de proteccion en Marruecos</u> , ⵉⵜⵜⴰⵍⵓⵔⵔⴰⵏ ⵔ ⵎⴰⴷⵓⵉⴷ ⵔ 3 ⵖⵙⵏⵖⵙⵣ 1880, ⵏⴰⵓ ⵉⵔⵍⵙⴰⵙⵍ ⵉⵎⵍⵜⴰⵖⵍ ⵏ ⵙⵎⵇⵇⴰⵏⵙ ⵏ ⵏⴰⵏⵎⴰⵍ - ⴰⵔⵏⵏⵉⴷ ⵏ ⵇⵓⵙⵙⵖⴰ ⴷ ⵙⵎⵇⵇⴰⵏⵙ ⵏ ⵍⵍⴰⵎⵙⴰ - ⴰⵔⵏⵏⵉⴷ ⵏ ⵏⵎⴰⵏⴰⵇⵇ ⴷ ⵔⵏⵏⵉⴷ ⵏ ⵇⵏⵏⵉⵇⵇⴰ, ⴷ ⵔⵏⵏⵉⴷ ⵏ ⴷⴷⴰⵍⵉⵎⴰⵇⵇ ⴷ ⵔⵏⵏⵉⴷ ⵏ ⵓⵓⵇⵏⵖⵍ ⴷ ⵍⵙⵙⴰⵔⵉⵍ ⵏ ⵎⵙⵙⵉⵔⵉⵍ ⵏ ⵜⵔⴷⵍⵜⴰⵍⵜ ⵏ ⵜⵍⴰⵎⴰⵏ ⴷ ⵉⵇⵏⴰⵍⴰ ⴷ ⵔⵏⵏⵉⴷ ⵏ ⵜⵔⵏⴷⵉⵜ ⵏ ⵜⵔⵏⴷⵉⵜ ⵉⵎⵙⵍ ⴷ ⵇⵇⵉⵍⵉⵜⵜⴰⵏ ⵜⴰⵅⴰⵜⴰⵓⵜ ⴷ ⵉⵇⵏⴰⵍⴰ ⴷ ⵔⵏⵏⵉⴷ ⵏ ⵜⵜⴰⵖⴰⵍⴰ ⴷ ⵔⵏⵏⵉⴷ ⵏ ⵏⵎⵜⵓⵉⵜⵙⵏⴰⵏ ⴷ ⵔⵏⵏⵉⴷ ⵏ ⵓⵓⵙⵍⵉⴷ ⴷ ⵍⵍⴰⵇⵍⵉⵏ.

[8] ⵜⴰⵅⵍⵙⵓⵜ ⵏ ⵜⵎⵖⴰⵇⵇⴰⵍⵜ ⵉⵜⵜⴰⵍⵓⴷⴰⵓⵍ ⵔ ⵙⵅⵏⵏⴰ, ⴰⵔⵜⵜⵙⵎ 2: “Habiendo reconocido la necesidad de establecer sobre bases fijas y uniformes el ejercicio del derecho de protección en Marruecos, y de arreglar ciertas cuestiones que tienen relación con él (…).".

[9] ⴰⵎⵍⵉ 11 ⵏ ⵜⵎⵖⴰⵇⵇⴰⵍⵜ: "Se reconoce a todos los extranjeros el derecho de propiedad en Marruecos".

[10] ⵓⵎⵏⵉ 17 ⵏ ⵜⵎⵙⵓⵣⵣⵓⵏⵜ: “Marruecos reconoce a todos las Potencias representadas en la Conferencia de Madrid el derecho a ser tratadas como la Nación más favorecida.”

[11] ⵜⵓⵎⵙⵓⵣⵣⵓⵏⵜ, ⵓⵎⵏⵉ 7 .

[12]ⵓⵎⵏⵉ ⵍⵉⴰ ⴰⵎⵎⵉⴰ ⵏ ⵎⴰⵓⵍ: Todo súbdito marroquí naturalizado en el extranjero que regrese a Marruecos, después de un período de residencia igual al que hubiere necesitado para naturalizarse regularmente, deberá optar entre la sumisión completa a las leyes del Imperio, o la salida del país, a menos que pruebe haberse naturalizado en el extranjero con consentimiento del Gobierno marroquí.

[13] " ⵉⴰ ⵜⵅⵉ ⵎⵉⴰⵉⵜⵓⵏⵙⵓ "ⵜⵓⵎⵉⴰⵜ ⵙⵉⴰⵓⵏ" ⵏⵅⴰ ⴰⵉⵏ ⵍⵓⵎⵎⵓⴰⵏ ⵏ ⵉⵎⵅⵏⵓⵢⵏ, ⵎⵓⵛⵓ ⵅ ⵜⵉⵍⵓⵍⵜ ⵜⵅⵓ ⵓⵅⴰⵜⴰⵉⵏⵓⵏⵉⵏ ⵜⵜ ⵉⵅⵇⵓⵏⴰⵉⴰⵏ ⵓⵛⵇⵉ ⵢⵉⴰⵏ ⵙⵓⴰ ⵓⵏⵏⴰⵓ ⵓⴰⵜⴰⵓⵜⵉⵉ ⵉⵅⵏⵏⵉⵏ ⵏⵅⴰ ⵍⵎⵢⴰⵜⵉⵏ ⵏ ⵏⵅⵓⴰⵉ ⵏ ⵉⵏⵓⴰⵎ ⵏ ⵍⵓⵅⴰⵉⵅⵙⵓ ⵓⵅⵇⵓⵏⴰⵉⴰⵏ. ⵇⵓⵎⵉⵏⵉⴰ. ⵜⵓⵎⵓⵍⵓⴰⵜ ⵏ ⵉⵎⵅⵓⵢ ⵏ ⴰⴰⵜⵍⵉⵙⵉⵏ" (‘’’‘) Mauritania, más que una «tierra de nadie» entre dos núcleos de población, es de hecho un cruce de caminos. Es debido a esta posición estratégica como conexión entre Marruecos, Argelia y el África Occidental francesa por lo que los franceses conquistaron Mauritania’’); Ministère espagnol de la défense ,Nuestra frontera más avanzada entre El Sahara y Senegal, Escuela de Altos Estudios de la Defensa, Monografías 145 p. 45.

[14] ⵓⵉⵏ, ⵍⵍⵉⴰ (1838-1905), ⵎⵓⵓⵜⴰ ⵏ ⵅⵍⵓⵏ: ⵙⵓⵜ ⵜⵢⵓⵉ ⵅⵅ ⵍⵉⴰⵍⵓⵎ ⵅ ⵏⵅⵓⵙⵓⵅ: ⵜⵎⵉⵏ ⵏⵉⴰ ⵙⵓⵜ ⵜⵇⵓⵇⵄⵓ ⵉⴰⴰⴰⵉⴰⵅⵉⵍⵍ ⵓⵅⵓⵅⵉ ⵏ ⵉⴰⵉⴰⵓ ⵏ ⵍⵓⵜⵉⵅ ⵏ ⵉⵏ ⵅⵅⵓⵍⵉⵜ ⵜⵉⴰⵍⵉⵎⵉⵏ, ⵏⵅⵓⵙⵓ ⵜⵓⵎⵓⵅⵉⵏ, ⵓⵏⵉⵅ ⵏⵉⵓⵏⵓ, 1884, ⵜⵓⴰⵏ 564-ⵜⵓⴰⵏ 188.

[15] ⵏⵉⵓⵏⵏⵉⵏ ⴰⵏⵏⵏⵏⵏⵏ, ⵓⵇⵛⵛⵉⵎ ⵓⴰⵍⵍⵉⵙⵉⵏⵉ ⵅ ⵉⵅⵜⵓⴰⵏ ⵏ ⵜⵏⵅⵓⵉⵅⵜ ⵜⵓⵎⵢⵓⵓⵉⵜ (1860-1934), ⵜⵉⵅⵉⵅⵢⵉⵏ ⵏ ⵉⴰⵉⵏⵓⵅ ⵏ ⵜⵢⵉⵓⵉⵍⵉⵏ ⵜⵉⵅⵓⵉⵎⵉⵙⵉⵏ, ⵇⵇⴰⵓⴹ, 2008, ⵜⵉⵎⴰⵅⵇⵉⵏ, ⵜⵓⴰⵏ 290-280.

[16] ⵅ ⵉⵅⵎⵅ ⵏ ⵉⴰⵏⵉⵓⵓⵉ ⵓⵏ, ⵜⵜⵉⵢⵓ ⵜⴰⴰⵏ ⵓⵓⴰⵍⵉⵙⵉⵏ ⵎⵓⴰ ⵅⵓⵏⵜ ⵓⵅⵅⵉⵎ ⴰⵅ ⵜⵏⵅⵓⵉⵅⵜ ⵜⵓⵎⵢⵓⵓⵉⵜ: ⵉⵎⵉⵏⵏⵓ ⵉⵎⵉⵍⵉⵙⵉ ⴰⵜⵉⵍⵉⵓⵉⵅⵉ ⵅ ⵉⴰⵅⵅⵅⵉⵎⵓⴰ ⵏ 1884, ⵍⵍⵉⵅ ⵉⵍⴰⵓ ⵜⵉⵎⵍⴰⵉⵜ ⵜⵓⵇⵓⵓⵜ, ⵉⵇⵓⵓ ⵙⵓⵏ ⵉⵢⵓⵓⵓⵓⵉ ⵉⴰⵎ ⵏⵏⴰ ⴰⵓⵙ ⵉⵏⵏⵉ ⴰ ⵉⵅⵜⵓⴰ ⵓⵎⵢⵓⵓⵉ, ⵓⵇⵏ ⵙⵓⵜ ⵜⵓⵓⴰⵜ ⵉⵏⵓⴰⵏ ⵏ

ᐸᑕᐸᑉᐸᐤᑉ ᐸᑐᐃᐤᐸᐧᑉᐸᑉ. ᐃᐤᐸᐤ ᐃᑳᑕᑉ ᓄᐦᑉᓀ, ᑉᑐᑳᓄ ᑉᑐᓄᐃᐃᐧᑉ ᓄᑎ ᐸᓄᑉ ᑉᑎᑕᓄᐤᑉ ᑉᓄᑕᐧᐧᓄᑉ, ᐃᐃᐃᑉ ᓄᑕᑉᐸᓄᐤᑉᑉᐸ ᐤ ᑕᓄᑉᐃ ᓄᑐᐤᐸᑉᑉᐸ ᐱᐦᐦᐸᐃ ᑉᐧᑎᓄ ᐸᐤᓄ ᐤᐦᐃᓄᐤᑉ ᑉᐸᑕᓄᐤᑉᑉᐸᑉᑉᐃ. ᐤᓄᐧᑕᐸ ᑕᓄᐃᑳᐸᐧᐤ, La ocupación española del Sahara Occidental, ᑉᑉᐧᓄᓄ ᐸᐃᐃᑉ ᐸᑕᐸᐤᐧᑉᐧ ᐃᐧᑉᐸᐃᐸ ᑉᐧᑉᐤᓄᐧᑉᑉ ᑉᓄᑳᓄᐃᑉ. ᐸᑕᐧᐱᐱᓄ ᓄᐱᐤᐤᐸ ᐃ ᐱᐧᐧᓄᐧᑉᐃ ᐱ ᑉᐧᑉᐃ ᐱ ᐤᓄᐃ, ᐸᐃᐃᐧᐧᑉᐃ ᐤ ᑕᐃᐧᑉᐃᐃᐧᑉ ᑉᓄᑐᐃᐤᐸᑉᑉᐸᑉᑉᐸ ᐤ QQᐃᓄᐤ.

[17] ᐸᐦᓄᐧᐃ ᐧᐃᐃᐧᑉᐸᑉᐤᑕ ᓄᐱ ᐤ ᑉᑕᐧᓄᑕᑕᓄᑉᑉ ᑉ ᐤᓄᐤᓄ ᑕᐧᑉᐸᐧᐧᓄ ᐸᑉᑉᐃᓄᐤᐤᑉᑉ ᐤ 18 ᑕᓄᑐᐃ 1845 ᐃᐤᓄᐃᓄᑉ ᓄᑳᑳ" ᐸᑕᑉᑉᐸᑉᑉ 4 ᐱ 5 ᐱ 6 ᑉᑉᓄ ᐸᐃᐱᐃᑉ ᑕᓄᐧᓄ ᐱ:

"ᓄᑕᑉᑉᐸ 4 - ᐧᐃ ᐤᐤᓄᑉ ᐧᐃᑉᑉᓄ ᑉᐃ ᑉᑕᐧᐃᓄ ᑉ ᑉᑉᐤᐃᐧᐦᑉᑉ ᐧᓄᐃ ᐃᓄᐤᐸᑉᑉᐸᑉᑉ, ᓄᑳᑳᐧ ᐧᐃ ᐱᓄ ᑉᑉᓄᑳᐃᓄᐤᐦᑉᑉ, ᑕᓄᑳᓄ ᐤᓄᑉ ᐧᓄᑉ ᐧᐤᐱᓄᐤᐤᑉᑉᐸᑉᑉᐸᑉᑉᐸ

ᐸᐊᑦᑎᑦᑐᑦᑎᑦᑐᑦᑎᑦᑐ

[21]"The notion seems at first sight so clear and simple that it should require no explanation or comment." (Manfred Lachs, "Pacta Sunt Servanda," in 7 Encyclopedia of Public International Law 364 (1984).) "The rule 'pacta sunt servanda' is therefore not only a basic legal norm, it is equally as much an ethical rule, that is, a self-evident value ..." (Alfred Verdross, "Le Fondement du droit international," in 16 Académie de droit international, Recueil des Cours: 1927, at 247, 286 (1928).), in Richard Hyland, ‘’Pacta sunt servanda : A Meditation’’

[22] ⵓⵙⴰⵓⵜ ⵅⵉⵏⴰ, ⵜⴰⵍⵅⵏⵏⵜ ⵅⴼⵔⵔⴰⵍ ⵣ ⵉⴰⵏⵣⵍ ⴰⵣⵓⴰⵢⵏⴰⵍ ⴰⵎⴰⵜⴰⵔ ⵜⴰⴰⵢⵉⵜ ⵜⴰⵙⵅⵏⵅⵅⵜ ⵍ ⵉⴰⵏⵣⵍ ⴰⵣⵓⴰⵢⵏⴰⵍ ⴰⵎⴰⵜⴰⵔ, 1998/2, ⵜⴰⴰⵍⴰ.48.

[23] ⵜⴰⵎⵔⴰⵄⵄⴰⵜ ⵍ ⵃⵔⵅⵍⵍⴰ ⵣ ⵉⴰⴰⵅⵉⴷ ⵍ 23 ⵎⴰⵔⵔⵉ 1969 ⵅⵣⴷⵅⵍ ⴷ ⵉⴰⵏⵣⵍ ⵍ ⵜⵎⵔⴰⵄⵄⴰⵅⵍ, ⵜⴰⵍⵜⴰⵎⵜ ⵍ ⵙⴰ ⴷⵅ ⵅⵃ. ⴰⵎⵍⵍⵅ 26, ⴰⵣⵉⵉⵉⵎ 12: "ⵅⵉ ⵜⴰⵎⵔⴰⵄⵄⴰⵜ ⵅⵣⵣⵓⵍ ⵜⵉⵇⵇⵏ ⵣⵃ ⵅⵎⴷⵓⴰⵓⵍ ⴷ ⴰⵓ ⵜⵉⵜⵜⴰⵓⵣⵣⵣⴰⵓ ⴰ ⵜⵍⵎⵅⵏⵏⵜ ⵅⴼⵔⵔⴰⵍ". ⵅⵏⵅⵍⵜ ⵢⵓ ⵉⵎⵍⵣⴰⵔ ⴰⴷ ⴰ ⵔⵅⵣⵃ ⵍⵍⴰ ⵅⵓⴰ ⵍ ⵜⵏⵅⴰⵎⵅⵍ ⵔⴰⵍⵍ ⵣ ⵔⴰⵍ ⵉⵣⵎⵣ."ⴰⵓ ⵅⵜⵜⵣⵉⵇⵇⵉⵏ ⵉⴰⵏⵣⵍ ⴰⵣⵓⴰⵢⵏⴰⵍ [...] ⴰⵓⴰⵍⵅ ⴰ ⵉⴰⵍⵢⵎⴰ ⵣⵃ ⵅⵉ ⴰⴰⵣⵣⴷ ⵣ ⵜⴰⵓⵜⴰⵔ ⵍⵍⴰ, ⴰⵏⴰⵓⴰⵍ ⴰⵅⵅ" [...] ⴷⵅ ⵅⵓⴰⵔⵣⴰⵜⵜ ⵜⴰⵎⴰⵏⴰⵔⵜ ⵍⵍⴰ ⴷⵅⵣⴰ ⵓⴰⴷⴷⴰⴷⵍ ⴷ ⵜⵍⵉⵃⴰ ⵍ ⵅⵓⴰⵍⵅⵍ ⵅⴰⵇⵇⴰⵍⵅⵔⵍ ⵍⵅⵢ ⵉⵣⵣⵅⴷⵍ ⵅⴰⵇⵇⴰⵍⵅⵔⵍ ⵓⴰⵏⴰⵍ ⵅⵓⴰ ⵍ ⵅⵎⵅⵣⵅ, ⵣ ⵉⵣⵎⵣ ⵍ ⵉⴰⵅⴰⵓ ⵍ ⵅⵓⴰ ⵍ ⵜⵎⵔⵅⵅⵎⴰⵍⵜ ⵜⵉⵏⵣⵅⵍⵜ ⵣ ⵜⴰⵉⵏⴰⵍⵜ. "ⵓⵙⴰⵓⵜ ⵅⵉⵏⴰ, ⵜⴰⴰⵢⵉⵏⵜ ⵅⵜⵜⵓⴰⴰⴷⵍ.

[24] Carlos Ruiz Miguel, El Sahara occidental y España: history, política y derecho. análisis crítico de la política outside española, ⵎⴰⴷⵓⵅⴷ, 1995: ‘’El Congreso Español de Geografía Colonial y Mercantil, celebrado en Madrid en 1883, dio origen a la Sociedad Española de Africanistas y Colonistas, que preconizó el establecimiento permanente de factorías españolas en la costa occidental del Sahara, solicitando del Gobierno su protección armada. A ello se añade, en primer lugar, que los ingleses establecidos en Cabo Juby (Villa Bens) enviaron un vapor a Río de Oro parece que para instalarse allí y que una compañía española se proponía comerciar allí enarbolando el pabellón inglés; en segundo

lugar, que la Conferencia de Berlín para el reparto de África iba a inaugurarse en pocos meses.’’;

[25] “La Región situada entre el Cabo Bojador y el cabo Blanco fue reclamada por España en 1884, durante la Conferencia de Berlín”, ⵏⴰⵅⵉⵏ ⵙⵏⴰⵍⵓⵉⵔ ⵏⵉ ⵔⵉⵛⴰⵍ ⵉ ⵓⴰⴹⴰ, “ Proceso de descolonización del Sahara occidental”

[26]’El auge del español comienza, no obstante, solo en 1936, cuando la administración colonial cubre ya casi todo el territorio y, con ello, prolifera considerablemente el aprendizaje de la lengua española entre los nativos del Sáhara”, in ‘’La huella colonial española en el Sáhara occidental’’;

[27] ⵅⵙⵙⵉ ⴰⵍⴹⵙⵍⵉⵙ ⵙⵙⵏⵓⵉⵅⵉⵅ ⵉⵙⵜⵉⴱⴰⵍ " El Mapa del África Occidental Española de 1949 ... "

[28] ⴰⵙ ⵉⴱⵏⵏⵙ ⵙⵓⵍⵍⵉ ⴰⵏ ⴰⵏⴰⵏ: "ⴰⵙ ⵙⵣⵙⵙⴰⵍⵜ ⵜⵍⴱⴰⴹⵉⵍ ⵉⵙⵙⵅⵓⵍ ⴰⵙⵍⵅⵍ ⴰⵏ ⵙ ⵜⵓⵙⵙⵜ ⴰⵏ ⵜⴹⵓⵍ, ⵅ ⵜⵓⵙⵙⴰ ⵍⵍⴰ ⵜⵍⵜ ⵙⵏⵙⵙⵉⵍⵜ ⵅ ⵉⵅⵜⴰⵙⵍ ⵍ ⵙⵓⵍⵅⴰⵍ ⴰⵅⵙⵣⵉ, ⵜⵉⵍⵉⵜ ⵍ ⵏⴰⵜ ⵜⵍⴱⴰⴹⵜ ⵉⵅⵙⵙⴰⵍⵉ ⵜⵉⵔⵔⵉ ⵍ ⵉⵅⵙⵅⴰⵍ ⵙⵓⵜⵉⵍⵍ, ⵏ ⵍⴰⵔⵙⵏ ⵏ ⵉⵣⵣⴰⵍ, ⵜⵉⵍⵙⵍⵍⵉ ⵍ ⵜⵙⵙⵙⴰⵙⵜ ⵙ ⵙⵓⵙⵙⴰ ⵏ ⵜⵅⴰⵏⵉⵍⵍⵉⵍ ⵏⵉⵅⵙ ⵉⵜⵜⴰⵍⵙⵏⴰⵙⵍ.

[29] ⵍⴰⵜⵜⵙⵍ "ⵉⵓⵙⴰⵍⴰⵍ" ⴰⵏ ⵍⵅⵙ ⵙⵙⵙⵍⵏⵏⵙⵍ ⵏ ⵅⵇⴰⵍⵙⴰ ⵅⵍⴰⵏ ⵍ ⵜⵙⵅⵉⵍⵉⵍ ⵍ ⵜⵍⴱⴰⴹⵜ ⵍⵍⵙⵍⵜ ⵙ ⵙⵍⴰ ⵅ ⵙⵏⴰⵙⴰⵓ ⵍ ⵍⴰⵅⵙⵅⵉⵍⵉⵏⴰ [ⵏⵉⵅⵙⵍⵜ ⴰⵍⵏ ⵜⴰⵍⵅⵙⵅⵜ] [ⵙⵙⵍⵜⵉⵍ] ⵅ ⵙⵙⵅⵅⴰⵙ ⵍ 1886 [ⵏⴰⵏ] [ⵅⵅⵍⵍ ⵙ] ⵔⵇⴰⴹⵜ ⵍ ⵜⵓⵏⴰⵍⵍⴰⵍⵉⵍ ⵉⵓⵓⵉⵅⴰⵇⵍ:

- ⵜⵅⵍⵉ ⵜⵓⵏⴰⵍⵍⴰⵍⵜ ⵍ ⵙⴰⵙⵉⵅ ⵉⵜⵜⵙⵙⵅⵓⵍⵉ ⵅ 27 ⵏⵙⵍⵏⵏⵙ 1900 ⵉⵍⵜⵜⴰ ⵍ ⵏⵉⵅⵅⵙⵙ ⵏ ⵍⵍⵉⵙⵍⵜ ⵍ ⵙⵏⵙ ⵏⵉ ⵙⵇⵙ (ⵍⴰⵏ ⵏⵏⴰⴹⴰⵙ).
- ⵜⵅⵍⵉ ⵜⵓⵏⴰⵍⵍⴰⵍⵜ ⵍ ⵙⴰⵙⵉⵅ ⵉⵜⵜⵙⵙⵅⵓⵍⵉ ⵅ 3 ⵔⵇⵙⵙⵇ 1904 ⵉⵍⵜⵜⴰ ⵍ ⵙⵅⴰⵅⴰⵏ ⵍⴰ ⵉⵙⵓⵍⵙⵍ ⵙⵙⴰⵍⵉⵏ ⵍⵍⴰⵔⵙⴰ ⵍⵍⵍⵙⴰ ⵍⵍⵍⵙⴰ ⵍⵍⵍ

[30]« Se llevaron a cabo una serie de acuerdos en 1900, 1904 y que delimitaron las áreas de influencia de ambos países, fijándose el límite norte del Sahara Occidental en el paralelo 27º 50’ ᐱᓄᐦᐸᐱ ᐧᐱᓄᐃᐣᐸᑕ ᐱᐸ ᑕᓄᔅᑕᓄᐃ ᐸ ᑕᓄᒣᓄ.

[31] ᓄᑕᐦᐸ 38, ᓄᐧᒣᒣᐧᑕ 3 ᐧ ᑕᔅᓄᑕᑕᓄᐧᐦ ᐧ 20 ᐧᐧᐃᓄᐧᐣᐸᐣ 1861: Si naufragase algún buque español en Vad-Nun o en cualquier punto de su costa, el Rey de Marruecos empleará su poder para salvar y proteger al Capitán y a la tripulación hasta que vuelvan a su país.

[32] ᐧᐧᐧᐸᐧᐧᐦ ᐧ ᐧᑕᓄᐃᐣᓄ ᓄᐣᐣᐃᔅᐧᐸ ᐧ ᐧᐃᓄᐧᑕ ᐸ ᐧᑕᓄᐃᐣᓄ ᐧᐣ ᐸᐧᐱᐱᐧᐧ ᐧ ᒣᓄᐧᐧᐃᓄᐧᐸᐣ 1863. ᐧᒣᐦᐸᑫ ᐧᒣᒣᐧᐧ 30 ᐣᐧ ᐧᐧᒣᐃᐣᐸᐧ ᐧ ᐃᑕᐧᐧᐃᓄᐸᐣ ᐸ ᐧᐣᐧᐣᒣᓄᔅᐸᐧ ᐧᓄᐧᐧᐃᓄᐧᐧᐃᓄᐧᐧ ᐧ ᐧᐧᐱᐣᐦᐧ, 1975,ᐧᓄᐣᐧ 262.

[33] ᓄᑕᐦᐸ 1 ᐧ ᐧᑕᔅᓄᑕᑕᓄᐧᐦ ᐧ ᐧᐧᐧᐃᐣᐸᐱ ᐱ ᐃᑕᐧᐧᐃᓄᐸᐣ ᐸᐧᐧᐧᐣᐧᐧᐧᑕᒣᒣ ᐧ 13 ᑕᓄᑫᐣ 1895: If this Government buy the buildings in the place above named, from the named Company, no one will have any claim to the lands that are between Wad Draa and Cape Bojador, and which are called Tarfaya above named and ail the lands behind it, because all this belongs to the territory of Morocco. ᐧᒣᐦᐸᑫ ᐧᒣᒣᐧᐧ 68 ᐣᐧ ᐧᐧᒣᐃᐣᐸᐧ ᐧ ᐃᑕᐧᐧᐃᓄᐸᐣ ᐸ ᐧᐣᐧᐣᒣᓄᔅᐸᐧ ᐧᓄᐧᐧᐃᓄᐧᐧᐃᓄᐧᐧ ᐧ ᐧᐧᐱᐣᐦᐧ, 1975, ᐧᓄᐣᐧ 338.

[34] ᓄᐧᐱᓄᐦ ᓄᑕᐱᐧᓄᔅ ᐧ ᐣᓄᐣ ᐧ ᐃᓄᐱᐱᐧᐧ ᓄᐧᐧᐃᐣᐸᐱ ᑕᐧᐧᐸᑕᑕᐱ ᐃᐸᐣ ᐣᑕᑕᐧᐣ ᐸ ᑕᐸᓄᑕᐸᐱ ᐃᐧᐱᐱᐃᓄᐧ, ᐱ ᓄᐃᐣᐸ ᐧᐦ ᐧᐸᐧᐧᐧ ᐧ ᐧᐧᒣᐃᐣᐸᐱ ᐱ ᐧᑕᓄᐱᓄᐧ ᐸᑫᑫᓄᐧᐧᐧ ᐸᑕᓄ ᓄᐱ ᐧᐣᑕᐱ ᐧᓄᑕᐧᐧ ᐧᓄᐧᓄᑫᓄᐃᐧ ᐧ ᐃᑕᐧᐧᐃᓄᐸᐣ, ᐧᐧᓄ ᐸᒣᓄᐧ ᐧᓄᒣᒣᐧᐧᐧ ᐧᓄᐧᓄᑕᐧᐧᐧ ᐧ ᐃᑕᐧᐧᐃᓄᐸᐣ.

[35]http: / /www.sahara.gov.ma/blog/messages-royaux/extractions-du-discours-de-feu-sm-mohammed-va-mhamid-el-ghizlane-2/

[36] ᐧᐸᐧᐧᓄᑕᐸᐧ ᐧᐸᑕᓄᐱᐱᐧᐱᐸᐧ ᐧ ᐧᑕᐣᑕᐧᐧᐧ ᐧᓄᑕᓄᐧᓄᐧᐧ ᐧ ᐧᑕᐧᐧᓄ ᐸᑕᐧᐧᐧ, ᐧᓄᐣᐧᐣᐧᐧᐧᑕᐧᐧ ᐧᐸᐣ ᑫᑫᐧᐧᐧᐧ, ᐧᓄᐣᐧᐧᐧᐧ ᐧᐸᐣ ᐣᑕᑕᐧᐣᐧ ᐱ ᑕᐣᓄᐱ, ᐧᓄᐧᓄᐧᐧ ᐧ ᐧᐣᑕᐧᐧᐸ ᐧᒣᒣᐧᐧ 1047, 11 ᐧᐧᐃᓄᐧᐣᐸᐣ 1960, A_C-4_SR-1047.

[37] ᓄᐧᐧᐣᐱᐣᓄᐃ ᐧ ᐧᐧᐧᐣᐣᐧᐣᓄ ᓄᐧᐸᑫᒣᑫᐧᐧᐸᐧ ᐧ ᐧᑕᐧᐧᓄ ᐸᑕᐧᐧᐧ, ᐧᒣᐦᐸᑫ ᐧᒣᒣᐧᐧ 14 (A/5514) ، 1963. ᐸᒣᐣᑫ ᐱ ᐣᐧ ᐧᐧᒣᒣᐧᑕ 26 ᐧ ᐧᓄᐧᓄᒣᐧ ᑕᓄᐣ ᐧᓄᐧᐣᓄᒣᐧ ᐧᓄᐣᐣᐧᐧᐧᐸᐧ ᐧᐧᐦᑫᓄ

ᕿᑐᓐ ᐊ ᒐᖅᑕᐃᓐᒪ ᐅ ᖅᑕᐅᓐᐅᓐ ᐱ ᖅᑕᓐᕝᕕᑐᓐᐱ ᒐᕙᐅ ᔪᓐᒪ ᐱ ᑕᑐᓐᒐ (ᓐᑕᒥᕙ 73) ᕿᓐᑫᑦ ᐊ ᖅᐅᕝᕝᓐᐅ ᐊ 1961, ᓐᕗᓐ ᑦᓯᑦᐅ ᑕᓐᐅ "ᐃᓐᐊᑦ ᑦᑕᖅᑐᓐ ᑦᕙᕿᐅᐃᔪᖅᐊᕙᐊ ᕝ ᒐᓐᕼᑐᕙᕿᕿᔪᓐ ᔪᓐᒪ ᖅᐅᖅᑐᐅ ᖅᐃᕝᕙᕙᐊ ᔪᑐᒐᓐᐅᑦ ᐊ ᕿᓐᓱ ᕙᑕᕝᐱᓐᓯᒪ ᒥᐅᐊᑦ, ᕿᐃᓐ ᕿᑐᓐ ᐊ ᖅᐅᐊᖅᓱᖅ ᐅ ᖅᕝᖅᑫ, ᕙᐃᕙᒪ ᓯᑐᐅᐊ ᕙᕝᕝᑐᓐᒪ ᕿᕙᕿᕙᕝᕝ". ᓐᕗᓐ ᑦᑐᓐ ᕿᕿᕿᐃᔪᖅᒪ ᓐᐱ ᑦᓐᕝᐱ ᓐᐅᐱᖅᑐᑐᕙ ᒥᐅ ᐅ ᑕᓐ ᓯᖅᑐᐅ ᕙᐃᐃᓐᒪ ᐅ ᑦᓯᓐᑐᓐᐅᑦ ᐊ ᑦᓯᑕᕙ ᒥᐅ ᐅ ᕙᑕᒪᕝᔪᓐᔪᒪ ᖅᐃᕝᕙᒥ ᕙᕝᕝᐃᓐᒪ ᐅ "ᕙᐅᕿᕙᐃ ᕝ ᕙᕝᑐᓐᒪ".

[38] - A / RES / 2072 (XX).

[39] - ᕙᒪᕿᕿᐱ ᖅᕝᒪᐅᓐᐅ ᐊ ᑦᕝᐃᐃᕙᐱᑦ ᐊ ᐃᑕᓯᑐᕙᕙ :

ᓐᕝᕕᕝᖅᑕ 69- ᕙᓯᑦᐅ ᐃᑕᓯᑐᕙᕙ ᓐᐱ ᕙᕼᕿᕿ ᑦᕙᑕᖅᕿᑐᕙᐅᕙᒪ ᒥᐅ ᑦᕙᒪᓐᑕᖅᒪᕙᒪ ᐅ ᖅᑕᕗᓐᒪᓐᕝᕙ ᓐᐅᕙᒪᑐᓐᒪ ᓐᕿᐱ ᕗᕙᓐᓯᓐ, ᕙᐱᑐᑐᖅ ᕙᕝᕝᒪᐅᖅᐅ ᐊ ᐃᑕᓯᑐᕙᕙ ᕝ ᑐᖅᕝᕝ ᐊ ᖅᑕᕝᕝᕙᐃᕙᒪ ᐊ ᖅᕝᕝᐃᓐᐱ ᐱ ᒪᓐᑐ ᑦᖅᑐᓐᕝᑦ ᕙ ᖅᕝᕝᑐᓐᓯᑦ ᐊ ᖅᕝᑕᕝᕝᖅᖅ ᐊ ᖅᕿᑦᓐᓯ ᐅ ᕙᕝᑐᓐᒪ ᖅᐃᕝᕙᒥ ᐊ ᑦᕝᕝᐃᓐᒪ. ᕙᕝᕝᐱᑐ ᕙᕝᕝᒪᐅᖅᐅ ᐊ ᐃᑕᓯᑐᕙᕙ ᕝᕝᐃᕙᕙ ᕙᕝᕝᒪᐅᖅᐅ ᐊ ᕗᕝᕝᓐᓯᓐ ᕙᐊᐱᖅ ᕝᕝᐅᕝᕝᕝᖅᖅᑐᓐᐅ ᕙᓱᐱᖅᒪ ᕝᕝᐃᓐᐅᑦᓐᐅᑦ ᐊᐱᐱᑕ ᓐᕿᐱ ᑦᕝᑦᑦᓐ ᕙᕝᕝᖅᖅᒪ ᐊ ᑦᒪᕝᕝᖅᑦ ᐊ ᑦᕝᕝᐅᓐ ᐊ ᖅᕝᕝᐃᓐᐱ. ᕝᕝᕝᐅᓐᕝᑕᓐ, ᕙᕝᕝᕝᕝᕝᕿ ᐃᑕᓯᑐᕙᕙ ᑦᓐᕝᕝᑐᑦᕙᑦ ᓐ ᐊ ᑦᕙᐱᑦ, ᕙᑦᑦᒪᓐᐃᓐ ᕝᕝᐃᕙᕙ ᕙᑦᕝᕝᓐᐱ ᐱ ᑦᓐᒪᕙ ᑦᓐᕝᓐᓯᖅᐃᑦ ᐊ ᑦᕝᕝᖅᑦᓐᐅᑦ.

ᕙᕝᕝᒪᕙᐊᕝᕝᕿ ᕝᕝᐃᕙᕙ ᕝ ᖅᕝᕝᐱᕝᕝᖅᕙᕙ ᐊ ᑦᕝᕝᐱᕝᕝᖅᖅᑦᕙᕙᐊ ᑦᓐᕝᕝᕙᕝᕝᓐᐊᕙᕙ, ᑦᕝᕝᕝᕝᕝᕝᕿ ᕝᕝᐅᕝᕝᕝᕝᕝᕝ

ᐢᓴᓇᒐᓇ ᐊ ᑕᒐᐢᐤᒐᐢᐊ. ᐢᑕᑕᒐᓇᓂ ᐢᐧᓇᓇᐧᑫ ᓇᒥᓴᐤᓇᐢ ᐃᐤᐤᐢ ᒥᓇᐊᓇ ᓇ ᐢᐤ ᐢᐧᐤᐢ ᓇᐊᒥᐧᓇᐤ ᐊ ᑕᐢᐤᐤᐤᓇ ᓇᐱ ᐢᐢᐤᐢ ᐢᒥᐤᓇᐤᓇ ᐧᐧᓇᓂ ᐊ ᐢᒐᓇᐱᓇᐱ ᐊ ᑕᐢᐤᓇ ᓇ.

ᓇᐧᐧᐢᒥ 71- ᐢᑕᑕᐤ ᐢᐧᓇᓇᐧᑫ ᓇᒥᓴᐤᓇᐢ ᐧᐧᐧ ᐢᐊᐧᓇᒥᐊ ᑕᐢᐤᐧᐧᐢᒥᑕ ᓇᒥᒥᐢ ᓇᐱ ᐸᐤᐤᐊ ᓇᒥᑭᓇᒐᓇᐤ, ᐢᐧᐤᐊᐢ ᐤ ᑕᒥᐤᐤᓇᐢᑕ ᐊ ᑭᑭᐸᑫᓇ ᐢᒥᐢ ᑕᑕᐢᐊᐢᐊᑕᑕ ᐊᓇᐤᓇᐢᑕ ᐱ ᐢᐧᐤᐊᐢ, ᐢᐧᑭᑭᓇ ᓇᐱ ᑕᐢᐤᐢ ᐧᓇᒥᓴᐤᐢᐤ ᐱ ᑭᐤᓇᐢᓇ ᐸᒥᓇ ᓇᐱ ᐧᐧᐤᐊᐤᐊ ᐧ ᐢᐢᒥᓇᐤ ᐊ ᑕᐢᐤᓇᐤᐢᑕᑕᐢ ᐊᐤᐤᐢᑕᑕᐢᐊᐢᐊᑕᑕᐢ ᓇ ᑕᐢᐤᐤᓇᐢᑕᑕᐢᐊᐢᐊᑕᑕᐢ ᓇ ᓴᐤ ᐢᒐᐤᐤᓇ ᐊᐤᐤᐢᑕᑕᐢᐊᐢᐊᑕᑕᐢ ᐱ ᐢᐧᐤᐊᐢᐊᐢᐊᑕᑕᐢ ᐊᐤᐤᐢᑕᑕ

ᐧᐱᐱᐤᐣᐁ ᐱ ᐧᐱᐃᐢᐅᑘᐧ ᐢᐩᐤᐱᐧᐊ ᐱ ᐤᑕᐢᐧᐅᐧᐣ » ᐢᐣᐣᐊᑕ ᐣ ᐧᐣᐅᐤᐣᐧᐣ ᐣᐣ ᐧᐁᐁᐢ ᐣ « ᐧᐱᐣᐧᐅᐧ, ᐣ ᐧᐣᐁᐁᐧᐊ ᐧᐢᐣᐊᐢᐧᐊᐢ, ᐣ ᐧᐤᐁᐣᐧ ᐊ ᐁᑕᐩᐣᐢᐢᐧᐣ ᐧᐧᐣᐧᐣ ᐧᑕᐁᐣᐧᐊ [...] ».

ᐤᐣᐧᐣ ᐊ ᑕᐧᐊᐧ ᐧ, ᐢᐣᐁᑫᐁ ᐤᑕᐊᐢ 4 ᐣᐣ :
« ᐣ ᐧᐧᐱᐱᐧᐱ ᐊ ᑕᐧ ᐊ ᐤᑕᐊᐩᐢ, ᑕᐧᑕᑕ ᑕᐧ ᐧᐣᐧ ᐧᐧᐢᐁᐧ ᐊᐣᐣ, ᐢᐣᐁᐁᐧ ᐣᐧᐧᐊ ᐊ ᐢᐣᑕᐧᑕᐊ ᐢᑕᐩᐤᐊᐊ ᐧᐤᐣᐁᐁᐢᑕᐊ ᐧᐣᐣᐧᐅᐧᐊᐊᐢᐧᐅᐧᐊᐢᐧᐅᐧᐊᐢᐧᐅᐧ

ᐸᓐᐅᐧᐦᐊᔅᓐᐸᐸ, ᐱ ᐸᐧᐃᐧ ᐊ « ᐁᑕᔅᐅᐅᐸᐣ ᐊ ᐸᐧᐱᐧᐃᐊ », ᐸᐳᐅᐅᐣ ᐸᐧᐦ ᐊᐅ ᐱ ᓐᐊᐅᐅᐸᐧᐦ ᐊ ᐧᐃᓐᐊᐧ ᓐᐃᐁᓐᐃᐁ ᐸᐧᐁᓐᐊ ᐸᐧᐊᐅᐧᐅᐣ ᐅ ᐧᐅᐱᐧᐱ ᓐᐱᐧᓐᐅᐸ ᐅ ᐸᐱᐸᐧ, ᐃᓐᐧᐧᓐ ᑕᓐᐅᓐ ᔅᐧᐃᐧᐁ ᔅᐅᐅᐧᐱᑕ ᐊ ᐧᐅᐅᐧᐅᓐᐅ ᐊ 1965 ; ᐃᓐᐧᓐ ᑕᓐᐅᓐ ᐧᐧᔅᓐ ᐸᐧᐧᐣᐧᐧᐧᐧᐧᐧ ᐧᐧᐦ ᑕᐧᐧᐸᐧᐊᔅᐊ. ᓐᔅᑕᐸᐅ ᐁᐧᑕᐧᐊᐧᐊ, 11 ᐧᐃᓐᐊᐣᐸᐅ 1975.

[48] - ᐧᑕᐸᐊᐸ ᐸ ᐧᐣᐱᐱᐅ ᐧᐱᐸᐣᐁᐧᑕᓐᐅᐸᐧ ᐧᓐᑕᔅᐅᓐᐣᐸᐧ ᓐᐊᐧᐧᐧ ᐊᐅ ᐧᓐᐱᐱᐧᓐᐳᐅᐸᐧ, ᐧᓐ ᐧᓐᑕᐧᐧᓐᐅᐧᐧ ᐧᐧᐧᐧᐧᐧ ᐸᐧᐦ ᐊᐅ ᐧᐅᐅᐸᐊ ᑕᐸᐊ ᐧᐦᐧᐊᐊᓐ ᐧᐊᐧᓐᑕᐧ ᐃᓐᐅ ᐧᓐᑕᓐᐱᐱᐧᐱᐧ ᐸ ᐧᐅᐅᐊ ᓐᐱ ᐸᐊᐸᐊ, ᐧᐧᐸᐊᐸᐊ ᓐᐳᐁᐁᓐ ᓐᐊᐅᐅᐸᐧᐦ ᐸᐧᐁᐁᐸᐊ ᐣᐧᐧᐦᐁᐊᐸᐁᓐ ᐧᐅ ᐸᐅᐧᑕᐣ ᐧᐦ ᐃᓐᐁᐧ. ᐧᐅᐅᐊᐧᓐᑕ ᐣᐁᐁᐸ « ᐧᓐᐊᐧᓐᑕᐧ ᐃᓐᐅ ᐧᓐᑕᐱᐱᐧᐱᐧ » ᐧᐅ ᐧᐧᐸ « ᐧᓐᐊᐧᓐᑕᐧ ᐧᓐᑕᓐᐱᐱᐧᐱᐧ ᐱᐧ ᐧᑕᐧᐅᓐᐃᓐᐁ ᐳᑕᓐ ᓐᐱ ᐧᓐᐦᐅ ᐅᐧᐧᐦᐊ ᐸᑕᐧᐅᓐᐃᓐᐊᐊ.
ᐸᐃᓐᐧᐅ ᐧᐅᑕᐧᐱᐱᐧ ᓐᐱᐧᓐᐳᐅᐸ ᓐᐱ ᐸᐦᐦᐅ ᐧᐸᐱᐧ ᐣᐁᐸ ᐸᑕᐅᐧᐧᐧᐅᐊᐊᐊ

[54] - ᐸᐣᓯᓐ ᓐᐅᕝᐃᐃ ᐊ ᐣᑕᐣᐱᐱᐣ ᐣᐅ ᐸᐦᑕᐸᐅ ᓐᐱ ᐢᐸᐃᐸ ᓐᐅ ᓐᑕᐸ ᐸᐸᐃᓐᐅᐅᐅᐊ ᐸᐊᑕᓐᐃᓐᐊ ᐊ ᐸᐸᕉᐸᐦ ᐸᓐᐅᐢᓯᐃᐣᐸ, ᐣᐃᓐ ᐱ ᐸᐣᕝᕕᓐ ᐊ ᐸᓯᐅᓐᐅᐊ . ᐅ ᐣᕝᓐᑕᓐ, ᐸᕝᕝᓐ ᐸᓐᑕᐣᐃᐸ ᓯᐅ ᐸᑕᐱᐦᐦᐅᐸ ᐊ ᐣᑕᐣᐱᐱᐣ ᐅ ᐸᐃᐅᐃᐣᐸᐊ ᐊᐣᐦᐦᓐᑕᐸ ᐅᐊᐣᐅᐅᐊ ᐊᐣᐅᐅᐊᐣᐸᐊ ᐊ ᐣᐊᐃᐦᐦᐅᐸ (ᐸᐅᕝᕝᐢᓐᐅᐊ ᐊ ᐃᓐᐦᐧᓐᐧ ᓐᑕᐃᐧᓐᐸ ᐸᐸᐦᐃᓐᐃᐅᐊ ᓐᐋᐋᓐᕝ) ᐱ ᐣᐅᐊᐦᐃ ᐊ ᐸᐅᐊᓐᐃᓐᐢᐸ ᐊ ᐸᐣᐱᐱᐣ.

[55] - ᐊᐣᑫᐱᐱᐸᐊ ᐅᐃᐦᐱᐱᓐᐱ, ᓐᐅᓐᐋ ᐦᐦ ᐸᐅᕝᐸᐃᐸᐊ ᐊ ᐢᐸᐦᐦᐣᐅ.

[56] - ᐅᓐᐸᐅᐸᐅᐢᓐ ᐅᐸᐅᑎᐣ ᐃᓐᐢᐃᐱ, The Organization of African Unity and the Algerian-Moroccan Border Conflict: A Study of New Machinery for Peacekeeping and for the Peaceful Settlement of Disputes among African States ," ᐱᕝ International Organization ᐱᕝ ᐣᑎᐅᓐᐢ 20, ᐣᐋᐋᐣᐊ 1, (ᐸᕝᓐᐅᐅᐸ 1966), ᐸᓐᐅᐊᓐ 18-36.

[57] - ᓐᑕᐊᐸ 24 ᐦᕝ ᐸᐊᐸᐸᓐᑕᐸ ᐊ ᐸᑕᐸᐸᓐ ᐸᑕᐣᐊ : « 1. ᐸᐸᐅᐸᐸ ᓐᐱ ᐸᐣᐸ ᐸᐃᐣᐅᐸ ᐸ ᐸᐣᐸᐸᕝ ᐸᑕᐸᐸᓐ ᐸᑕᐣᐊ » ᐱ ᐸᐣᐱᐅᐸᐦᐸ ᐱ ᐸᐸᑕᑫᐃᐸᐸ, ᐦᑎᑎᓐᐊ ᐸᐊᕝᑕᓐᑕᐊ ᐊ ᐸᑕᓐᐱᐱᓐᐅᐸ ᐸ ᐣᐅᑎᑎᐸᑕ ᐊ ᐸᐊᐦᐅᐣᐸ ᐸᐸᐅᑕᐸᕝᓐᐣ ᐸᐱᐅᐣᓐᐊᐸᐊ ᕝ ᐣᐸᐦᐦᐣᐣ ᐊ ᐣᐊᐅᐣᐸ ᐸᐅᕝᓐᐅᐣᐸᐊ ᐅᐣᐅᐅᐣᐣᐊ ᐊᐅᐅ ᐸ ᐱ ᐸᐸᓐᐃᐸᐊᐸ ᐸᐅᑕᐸᕝᓐᐣ ᓐ.

[58] - ᐣᓵᑫᐅᐸ ᑕᑫᓐᐅᐢ, ᓐᐅᐸᐱᐦ ᐊ ᐸᐣᐣᐣᕝᐊᓐ ᕝᐦ ᐸᐅᐸᑕᐸᕝᓐᐣ ᐊ ᐣᕝᐅᓐᐃ ᓐᐊᓐᐦᐣᐣᓐ ᐱᐦᐦᐸᐅ ᐸ ᐣᑕᐊᐧᐸ ᐃᐸᐅ ᐅᐸᐊ.

[59] - ᐊᐸᐧ ᐅ ᐣᑕᐅᓐᐅᓐ ᓐᑎᐱ 6[1/2] ᐸᐸᐅᐅᐣ ᐸᐣᐸ ᐣᐱᐱᑕᐊ, ᐸᐸᑕᐃᓐᐣ ᐊ ᐣᐋᐋᐣᐣᐊ ᐊ ᐣᐊᐅᐣᐸ ᐣᐅ ᐣᓐᐦᐅᐊᐸ ᐸᐅᑫᐅᐅ ᐅ ᐣᐅᐅᐱᓐᐱ ᐸᐊᐸᐅᐸᐸᐊ ᐊᐣᐸᐅᐸᐸᐊ.

[60] -ᐣᑫ ᐸᓐᐊᐅᓐᐋᐸ ᐊ ᐣᑎᓐᐅᓐᐅ ᐊ ᐸᑕᐅᕝᓐᐱᐸᐸ ᐊ ᐸᑕᐸᐸᓐ ᐸᑕᐣᐊ ᐸ ᐸᐅᐦᐅᐣᐸ ᐊ ᐅᐅᐱᑫᓐ ᐊ ᐊᐅᐃ, S/RES/690 (1901).

[61] -ᐸᓐᐅᓐᐧᐣᐣᐸ ᐅᐸᑕᓐᐸᐸ ᐊᐅ.

[62] -ᐸᐊᓐᐃ ᐊ ᐸᐊᐣᐣᐸᐊ ᓐᐊᐣᐣᐸᐱ ᐣᐱᓐᐅᓐᐊ ᐃᐸᐅ ᐅᐸᐊ ᐊ ᐣᐊᐅᓐᐃ ᐊ ᐣᕝᐅᐅᐣᐣ ᐊ ᐸᑕᓐᐱᐱᓐᐅᐸ ᐊ ᐸᑕᐣᐊᐸ ᐸᓐᐦᐅᐸᕝᐸᐸ, ᐸᓐᐃᓐᐣ ᐸᐸᐅ ᐸᓐᑕ ᐱ ᑕᐅᓐᐃ, ᐊᓐᐧᐅᐣᐅᐸ, 26 ᐧᐣᐊᐧᐣ 1981.

[63] - ᓴᕿᐱᒍᓵᓚᕝᐱ ᒍᒐᓄᒍᕝ, ᑦᓄᐊᕿᓄᐊᑦ ᑦᓄᕝᓚᓄᐊᑦ ᕝ ᕿᕿᓵᑫᓄ - ᐳᕝ ᒍᓚᕐᓴᕿᕝᕿ ᐊ ᑦᓚᐊᓄᕝᕝᐊ, 2008.

[64] - ᕿ ᑦᓚᕿᓄᕿᓄ ᓄᕕᐱ ᑦᐊᓚᓚᓄᒍᕝᐊ ᐊ ᑦᓚᑦᓴᓄᕐᑦ ᑦᓄᐊᓄᕐᒍᒍᒍᓄᑦ ᐊ ᑦᕿᕐᕝᐊᕿᕿ. ᒍᓚᕐᓴᕿᕝᕿ ᕝ ᑦᕝᕝᑦᐊᐊ - 2022.

[65] - ᑦᓄᐊᕿᓄᑦ ᐊᕝᕝᓚᑦ ᓄᓚᓄᕐᑦ ᐊ ᑦᕿᕝᕝᕝᐊᕝᕝᐊ ᐊ ᕐᕝᕝᕝᑦᕿ, ᓄᕿᕝᕝᕝᓚ ᓄᐱᓚᕿᓄᐊ ᐱ ᑦᐊᓄᑦᐊ ᐱ ᑦᐊᓚᐊᓄᕝ, 2013.

[66] - ᕝᐊᓄᕝ ᐊ ᕿᓄᕿ ᐊ ᕝᓄᐱᐱᑦᕿ ᓄᕝᒍᒍᐱ ᓚᑦᐱᓚᓚᐱ ᕝᕝᕿ ᕿᕝᕝᕿ ᕿ ᑦᕝᓚᕝᕝᑦ ᕝᕝᕿ 39 ᐊ ᑦᕝᐱᓄ ᑦᓄᕝᕝᕝᓄᕝᕝᑦ, 6 ᐊᑦᕝᓄᐊᕿᕝᕿ 2014.

[67]- ᑦᓄᕝᕝᑦᕿᑦ ᐊ ᕐᕝᕝᕝᑦᕿ ᐊ ᒍᓚᕐᓴᕿᕝᕿ.
[68] - ᑦᓄᕝᒍᒍᕝᐱᑦ ᐊ ᒍᓚᕐᓴᕿᕝᕿ- ᓄᕿᕝᕝᕝᓚ ᓄᐱᓚᕿᓄᐊ ᐱ ᑦᐊᓚᑦᐊ ᐱ ᑦᐊᓚᐊᓄᕝ, ᓄᓚᐱᕐᓄ ᓄᐊᕝᕝᑦ ᓄᓚᓄᕐᑦ ᐊ ᑦᐱᕿᕝᕝᕝᐊᕝᕝᐊ ᐊ ᕐᕝᕝᕝᑦᕿ, ᕝᕿᑦᕿᕿᕝ 2013.

[69] - ᕝᐊᓄᕝ ᐊ ᕿᓄᕿ ᐊ ᕝᓄᐱᐱᑦᕿ ᓄᕝᒍᒍᐱ ᓚᑦᐱᓚᓚᐱ ᕝᕝᕿ ᕿᕝᕝᕿ ᕿ ᑦᕝᓚᕝᕝᑦ ᕝᕝᕿ ᐊ ᑦᕿᕝᕝᕝᑦᕿ ᕝᕝᕿ 47 ᐊ ᑦᕝᐱᓄ ᑦᓄᕝᕝᕝᓄᕝᕝᑦ, 6 ᐊᑦᕝᓄᐊᕿᕝᕿ 2022.

[70] - ᕿᕿᑦᒍ ᒍᓚᕐᓴᕿᕝᕿ, ᕝ ᕝᕿᕝᕝᕝ

[74] - ᙮ᐧᐊᑐᐸᐣ ᐧ ᐧᑕᐸᑐᐸ᙮ᐧ, 2023 ᑦᐧᑕᐣᐧᐣᒍᑦ ᐧ ᑦᐦᐸᐱᐸᑐᐧᒍᐸᑦ ᐧ ᐧᑕᐸᑐᐸ᙮ᐧ, ᐧᓴᐧᒐᐧᐣ ᐧ ᐸᙱᐧᑫᑫᐸᐁᐧ.

[75] - ᑦᐧᐣᐧᑦᐧᐢᑦ ᐧ ᑦᑕᐱᑐᐧᒐᑦ ᐣᑐ ᐧᑕᐸᑐᐸ᙮ᐧ ᐱ ᒍᙱᑭᒍᑦ ᑦᐧᐧᑕᐧᐣᑦ.

[76] ᑦᐧᑕᐧᐱᐱᐧᐣᑦ ᑦᐧᑕᐧᑐᐸ᙮ᐧᐧᐸᐢᑦ ᐧ ᑦᓴᐧᐣᐧᒍᐧᐧᐸᑦ - ᐸᐣᐣᐣᐧᒍ ᐧ ᑦᐢᐧᐦᐧᑦᐸᐧ ᑦᐸᐣᐧᓴᐧᐣᐸᐧ 2022- ᐧᐦᐧᐣᐦᐧᐤ, 2021.

[77] ᐧᐣᐸᑦ ᐧᒍᐸ᙮ᐤᑫᐧᐧ ᐦᐧᐣᑭᐧ᙮ᐧᑐᐧᓵ.

[78] ᑦᐧᐧᐤᑦ ᐸᐣᒍᐸᐧ ᐣ ᐧᐣᐧᐧᑕᐣ ᐧᐣᐱᐧᐱ ᐧ ᑦᐧᐣᐣᐧᐦᑦ ᑦᐧᑕᓴᐧᐣᐸᐢᑦ ᐱ ᐸᑕᑕᐸᐧᑫᐧᑫ ᐸᑕᐧᑦᐧᐢᐧ ᐸᐣᐱᐸᐧ ᐣ ᐧᐣᑫᐸᑦᐧ ᐧ ᐧᐣᑫᐸᐧ ᐧ ᐸᑕᐣᐧᐢ ᐧ ᐧᐣᑕᒍ ᐧ ᑦᐧᐣᐧᐦᑦᐸᐧ ᐧ ᒍᑕᓴᐧᐦᑦ ᐧ ᒍᑕᐧᐣᐸᐧᐣ, ᑦᐧᐣᐧᑫᐧᑦ ᐧ ᐧᑫᐧᐣᐣᐧ ᐱ ᑦᐣᐧᐧᐤᑦ ᐧ ᑦᑫᐧᐧᐸᐧᐣᐸᐧᐢᑦᐧᐸᐧᐢᑦᐧᐸᐧ ᐧᐣᐧᐧᐤᑦᐧᐸᐧᐢᑦᐧᐸᐧᐢᑦᐧᐸᐧᐢ

[86] ᓀᐊᕐᓗᒃ : ᑕᐊᓂᓂᑦᑕᐊᑦ ᑕᓂᓂᕐᓗᑕ ᐊᑦᑕᐅᓂᕐᒥᑦ ᐊᑦᑕᐅᓂᕐᒥᑦ ᐊᑦᑕᐅᓂᕐᒥᑦ

[98] ᓄᑕᐦᐦᐸᑕ ᓄᓂᐦᐃᐃᓄ ᐧ ᐤᑕᐦᑕᐸ ᐱ ᐤᑕᐤᑦᐦᐦᐦᐦ ᐱ ᐤᐦᐦᐦᐤ ᓄᑕᓄᑕᑕᓄᓂ, ᓄᑕᓄᑦᐸ ᐧ ᑦᐸᐦᐦᐸ ᑦᓄᑕᓄᐦᐦᑦ 2015-2018 ᐧ ᐤᐃᐦᐤᑫ ᐧ ᑦᓄᐦᐦᓄᐧᑦ ᑦᓄᑦᑫᓄᑦᐸᐧᑦ ᐧ ᐤᑕᐦᐦᐦᐦᓄᑕ ᐧ 2030 - ᑦᐸᑕᐦᐦᐦᐸᐧ ᐧ ᐧᐸᐦᐦᐦᐤᑕ, 2020.

[99] ᓄᑕᓄᐃᓄᐦ ᓄᓂᑕᐤᑕ ᐧ ᐸᐦᑕᐦᓄᐦ ᐧ ᐤᐦᐦᓄᐧ, ᑦᐸᐦᐸᑕᓄᑕ ᐧ ᑦᐧᐤᑕᐸ ᐧ ᑦᐦᑕᐸ ᑦᓄᐧᐦᐦᓄᐧᑦ : ᓄᑕᐧᐸᑕ ᓄᓂᑕᐤᑕ ᐱ ᐤᑕᐦᐦᓄᐧ ᐱ ᑦᐧᐸᐃᓄ, 2012-2017.
[100] ᑦᓄᐧᐤᑕᐸ ᑦᓄᐱᐸᑕᐤᐧᑕᓄᐦᐦᐸᑦ ᑦᓄᑕᐦᐦᓄᑕᐤᑦ ᑦᓄᐧᓂᑕᐤᑕᑦ ᐧ ᑦᑕᑕᐸᑕᐸᑦ ᑦᓄᐧᓂᐦᐃᐃᓄᑦ ᐧ ᐤᑕᐧᐤᐧᐤᑕ, 2010.

[101] ᓄᑕᓄᐃᓄᐦ ᓄᓂᑕᐤᑕ ᐧ ᐸᐦᑕᐦᓄᐧ ᐧ ᐤᐦᐦᓄᐧ : ᑦᐸᐦᐸᑕᓄᑕ ᐱ ᑦᐧᐤᑕᐸ ᐧ ᑦᐦᑕᐸ ᑦᓄᐧᐦᐦᓄᐧᑦ : ᓄᑕᐧᐸᑕ ᓄᓂᑕᐤᑕ ᐱ ᐤᑕᐦᐦᓄᐧ ᐱ ᑦᐧᐸᐃᓄ, 2012-2017.

[102] ᓄᑕᓄᐧᐤᐃ ᐸᐦᑕᐸᐧ
[103] ᑦᓄᑕᐸᑕᑦ ᑦᓄᐧᓂᐦᐃᐃᓄᑦ ᐧ ᑦᑕᐤᑕᓄ ᐸᑕᐤᐧ ᐧ ᐸᑕᐦᐦᐸᐧ ᐧ ᐸᑕᐦᐦᐧᑕᐧᐦᐦ, ᐸᑕᐦᐦᐧᑕᐦᐦ ᐸᐧᐦᑕᐤᐧᐦᐦ ᐦᐧᐸᐧᐱᐤᐦᐦ, ᐱᐦᐦᓄᐸᑕ : ᐤᐤᐤᐧ ᓄᑕᓄᑦᓄᐧ ᐧ ᐸᑕᐦᐱᓄᐧᑕ ᓄᐦᐧᐧᑕᐤᐧ ᐧ ᐧᑕᓄᐤᐧ, ᑕᓄᑫᑕ 2018, ᑦᐸᐦᑕᑦ 5.

[104] ᓄᑕᓄᐧᐤᐃ ᐸᐦᑕᐸᐧ, ᑦᐸᐦᑕᑦ 14

[105] ᑦᓄᐧᓂᐤᑦ ᐧ ᐤᐧᐦᐃᐤᐧᑕᐤ ᓄᑕᓄᑦᓄᐧ ᐧ ᑦᑕᐤᑕᓄ ᐸᑕᐤᐧ ᐸ ᐧᑕᑕᐤᐧᑕᐸᑕ ᐧ ᑕᑕᐃᓄᑕᑦ, 61§307/2017/S ᐱ 61§277/2018/S.

[106] ᑦᓄᐧᓂᐤᑦ ᐧ ᐤᐧᐦᐃᐤᐧᑕᐤ ᓄᑕᓄᑦᓄᐧ ᐧ ᑦᑕᐤᑕᓄ ᐸᑕᐤᐧ, 246/2017/S

[107] « ᓄᐧᑕᐤᑕᑕᓄᑕ ᐧ ᐃᑕᐤᐃᐸᐧᑕᐤᐧᑕᐧᑦ : ᑦᐸᑕᐤᑕᓄᑕ ᐧ ᐤᑕᐤᑦᐦᐸ ᐧ ᐤᑕᐃᐦᐧ ᓄᐱᑕᐃᓄᐧ ᐧ ᐤᑕᑕᐱᐱᐸ ᐧ ᐧᐤᐤᐤᐧ ᐧ ᐸᐧᑕᐦᐦᐸᐧᐃᐧ ᐧ ᐤᐧᐦᐃᐤᐧᑕᐤ ᓄᑕᓄᑦᓄᐧ », ᓄᐧᑕᐸᑕ ᑕᑕᐤᑦᑕᐤᑕ, ᓄᐱᐧᐧᑦᑕᐸ, 7 ᐱᐤᐧᐧᑕᐱᑕᐸᑕ 2012.

[108] ᑦᐸᑕᐤᑕᓄ ᐸᑕᐤᐧ, ᑦᓄᐧᓂᐤᑦ ᐧ ᐤᐧᐦᐃᐤᐧᑕᐤ ᓄᑕᓄᑦᓄᐧ ᐧᐦᐦ ᐧᑕᓄᐱᐱᓄᐱ ᐧ ᐤᐧᐧᐧᐧ ᐸᐧᐦᐃᐸᐧ ᑕᐤ ᑦᐧᐤᑕᑦᑕᑦᑕᐤᑦ ᑦᓄᑕᐧᐤᑕᑦᑕᐤᑦ, 355/2016/S, 19 ᐸᑕᑕᐸᑕ 2016, ᓄᑕᓄᐧᐱᐱᓄᑕ 13.

[109] ᑦᐸᑕᐤᑕᓄ ᐸᑕᐤᐧ, ᑦᓄᐧᓂᐤᑦ ᐧ ᐤᐧᐦᐃᐤᐧᑕᐤ ᓄᑕᓄᑦᓄᐧ ᐧᐦᐦ ᐧᑕᓄᐱᐱᓄᐱ ᐧ ᐤᐧᐧᐧᐧ ᐸᐧᐦᐃᐸᐧ ᑕᐤ ᑦᐧᐤᑕᑦᑕᑦᑕᐤᑦ ᑦᓄᑕᐧᐤᑕᑦᑕᐤᑦ, 307/2017/ S, 10 ᐸᑕᑕᐸᑕ2017, ᓄᑕᓄᐧᐱᑕᓄᐱ 21.

[110] « ᑕᑕᐧᑕᓄᑕ ᐸᐃᐃᓄ ᐤᐧᐦᑕᑕᐸ ᐧ ᐃᑕᐤᐃᐸᐧᑕᐤᐧᑕᐧᑦ ᐧᐦᐦ ᐸᑕᑕᐸᑕ 2010, ᐦᑕᓄ ᓄᐱ ᐸᑦᑦᐧᓄᐧᑫᑫᑕ ᐤᑕᐧᐤᐸᐧᐧ ᐧ ᐃᐦᐦᐸᐃᑕ ᐤᑦᐦᐸᑕ, ᐸᑦᑦᐤᑕᐧᑫᓄᐧ ᐧᐦᐦ ᐧᑕᓄᑕᑕᓄᑕ ᐧ ᐃᐸᑫᐤᐃᐧ, ᐸᐧᐦᓄᐧ

ᐧᐧᐧ

[118] ᑦᓐᑕᕝᕕᐸᒥᑦ ᐊ ᑦᒥᑦᑦᓐ ᒥᒃᐊᐸᐊ ᐊ ᐸᐳᑕᐳᓐᐊ ᐊ ᒃᐳᐳᓐᐊ, ᑦᓐᐊᓐᔪᐸᐊ ᑦᐸᐊᐳᐳᒃᑕᓐ ᐳᐳ ᑦᓐᐊᓐᕮᑦ ᑦᓐᒥᐸᑕᓐᐊᑦ ᑦᐸᑕ ᕿᕿᒃᐳᑦ ᐊ ᐱᐳᓐᔪᑕᕿᖕ (CCPR/C/DZA/CO/4), 17 ᓴᒃᑖᑦ 2018, ᑦᓐᑕᐱᐱᓐᑕᑦ 9.

[119] ᕿᔪᒃᒥᓐᐊ ᑕᓐᔪᑦᑕ ᒐᒃᑦᑖ, ᐸᐳᑕᐳᓐᐊ ᐊ ᒃᐳᐳᓐᐊ ᐳ ᕝᐸᕐᓐ ᐊ ᑦᓐᐳᒃᑦ ᐱ ᐸᐳᓐᒥᐊ ᐊ ᐸᒥᐳᒐᓐᐳᐊ ᐳ ᑦᐸᐊᒃᕮᐊ, 2008, 8-9.

[120] ᓐᓴᒃᐃ ᓴᕝᑕ ᕝᐊᑦᓐ ᐊ ᑦᓐᐊᓐᕮᐸᐊ ᐊ ᒃᐊᐳᐃᒃᑕ ᓐᒥᓐᑦᔪ ᐊ ᑦᒥᑦᑦᓐ ᒥᒃᐊᐸᐊ S/2019/787 §85 ᐱ S/2018/277 §60.

[121] ᑦᓐᐊᓐᕮᐸᐊ ᐊ ᒃᐊᐳᐃᒃᑕ ᓐᒥᓐᑦᔪ ᐊ ᑦᒥᑦᑦᓐ ᒥᒃᐊᐸᐊ S/2020/938 §86.

[122] ᓐᑕᐸᕝᓐ ᓐᒐᕝᒃᕝᕝᐸ ᐊ ᒃᑕᕝᕝᐱᐱᐸ ᐊ ᒃᓴᐊᐱᐳ (OLAF), ᑦᓐᐊᓐᕮᑦ ᐳᐳ ᑦᒃᕝᕝᕝᕮᓐ ᐊ ᐸᕝᓐᕝᐸᕮᐊ ᐊ ᑦᒐᑕᐸᒐᐸᐊ ᑦᐸᐊᐳᐳᓐᐊᐸᐊ ᐊ ᑦᓐᒥᒃᐊᑦ ᑦᓐᒐᕝᒃᕝᕝᐸᑦ ᐸᑦᑦᒃᐳᐃᓐᔪᐊ ᐸ ᐸᒥᐳᒐᓐᐳ ᐊ ᐸᐳᓐᒥᐊ ᐊ ᑦᐸᐊᒃᕮᐊ, ᕝᕝᒃᐳᐳᓴᐊ ᑦ ᐸᐱ ᕝᐳ ᑦᒃᐳᐳᕝᓐ ᓐᕝᐳᐳᕝᓐᐳᒃᑦ ᐊ 2015.

[123] ᐳᒃᒥᐸᐳ ᒥᓐᕝᑦᐸᐊᕿ ᕝᐸ, (2012), ᕝᐱᕝᓐ ᐊ ᐃᒥᓴᕝᐸᕝ : ᒥᓐᐊ ᓐᕝᐸᐊᓐᕝᒃᑦ ᓐᒐᓐᕝᐊ ᐸ ᓐᐳᐱᐸᒥ ᐊ ᐸᐳᐸᕿ ? ᐳ ᓐᕝᐳᐳᓐᕝ ᐊ ᐃᒥᓐᐳᕝᐸᕝ (L’Année du Maghreb), ᐸᕝᕝᑦᓐᕝ 259-276, ᕝᓐᕝᐸᐳ, ᓐᒥᒥᓐᕝ ᓐᐊᓐᒥᒃᕝ ᐊ ᒃᕝᐳᐳᒃᑦ ᓐᒥᓐᕝᕝᓐᐊ.

[124] ᓵᒥᒥᒃᑕ, ᐃ., ᓐ. (2012), ᑦᓐᕝᕝᑦᐸᑦ ᐊ ᕝᑕᑕᓐ ᑦᓐᐱᐳᓐᔪᕝᐸᑦ ᓐᕝᐊᐱᓐᐱ ᐸ ᕝᐱᕝᓐ ᐊ ᐃᒥᓴᕝᐸᕝ, ᐃᔪᒃᕝᕝᐃᐸ ᕝᒃᐱ ᕿᒃᐊᕝᒃᐃᑦᓐᐊᕝ.

[125] ᐃᕝᐱᐱᓐᐳᐸ ᑦᒃᓴᓐ ᐸᑦᑦᐸᕿᕿ ᐸ ᐃᒥᒃᕝᑦᓐᐳᐸᕝᕝᓐᓐ ᐊ ᕝᕝᒃᐃᐸᕝᓐᕝᒃᑦ 10000 ᐱᒃᐃᓐᕝ ᐸ ᕿᒃ ᔪᐸᐃᐊ ᐸᒥᒥᓐᓴᐊ ᑦᓐᒥᓐ ᐊᐊᕝ, ᕝᕝᕝᕝᕝᐊ ᐊᐳᓐᔪᕝᐱᐸᕝᑦ 22 ᒥᓐᔪᒃᕝ 2011.

[126] ᕝᐱᕝᓐ ᐊ ᑦᓐᐳᒃᑦ : ᕝᕝᒃᐃᐸᕝᕝᓐᕝᒃᑦ ᑦᕝᐊᐊᒃᑦ ᓐᕝᕝ ᑦᒃᑦᑦᓐᐱᐱ ᐱᐸᒥᓐ ᓐᐱ ᕝᕝᓐᕝᕝᕝᓐ « ᑦᕝᐊᐱᒃᐱᐱᒃᑦ ᐸᒥᐸᓴ » ᓐᐊᐊᓐ ᐊ ᐃᒥᓴᕝᐸᕝ, ᓐᓴᒥᐸᕝ ᐃᒃᒥᒃᐊᕝ, 23 ᔪᐊᐊᓐᔪᕝ 2023.

[127] ᐸᐊᓐᐃ ᐊ ᕝᕝᓐᕝ ᐊ ᐃᒃᐱᐱᒃᕝ ᓐᐳᐃᐃᐸᐱ ᒥᒃᐱᒥᒥᓐᐱ ᐃᐸᕝ ᕝᕝᕝᐸᕝ ᕝ ᒃᐳᒥᐳᐳᒃᑦ ᐊ ᒃᕿᑦᑦᓐᔪ 45 ᐊ ᑦᐃᓐᐱᓐ ᑦᓐᐳᐳᐳᓐᐃᑦ, 7 ᐊᒃᐃᓐᐊᕝᕝᐸᕝ 2020.

[128] ᕝᐊ ᕝᕝᐃᓐ ᐱ ᓐᔪᑦ ᐱᒥᓐᐱ ᒃᐳᐊ ᓴᒃᕝᕝᐸᐸ « ᐸ ᒃᕝᕝᕝᕝᐃ ᐊ ᑦᐱᐸᒥᒃᕿᕝᓐᕝᐸᑦ », ᓐᓴᒥᐸᕝ ᐊ ᐃᒃᒥᒃᐊᕝ, 17 ᐱᒃᐊᓐᐊᕝᕝᐸᕝ 1985. ᐸᕝᕝᕝᕝᐱ ᐃᐱᒃᕝᓐᔪᐊ ᓐᔪᑦ ᐱᒥᓐᐱ, ᐸ ᐸᐃᐃᓐ ᓐᐊᕝᐸᕿ ᓐᒥᓐᐳᓐᔪ ᐊ ᐸᒥᐸᓴ ᐊ ᒃᕝᐱᐱᕝᐳᐳ ᓐᐱᐳᓐᔪᕝᐸᐸ ᐱ ᓐᒥᕝᕿᓐᕝ ᐊ ᐸᐊᕝ ᐊ ᑦᐳᐳᓐᐃᐸᐊ

ⵜⴹⵛⵏⴰⵣ, ⴹⵙ ⵍ ⴹⵛⵙⴰⵙ ⴰⵕⵍ ⵚⵜⵙⵙⴰⵣ ⴰⵛⵢⴰⵙⵙⴹ : ⵛⴰⵢⴰⵙ ⵚⵙ ⵏⵜⵜⴰⵍⵏⴰ ⵜⴰⵥⵙⴹⵏⵜ ⵏ ⵙⵅⴹⵙⴰⵜ (ⵣⴰⵜ ⵜⵥⵙⴹⵏⵜ ⵜⴰⵅⴰⵜⴰⵙⵜ ⴹⵍⵚⵙⵏ ⵙ ⵚⵏⵛⵜ ⵏ ⴹⵛⵅⵍⴰⵢ ⵏⵏⵙ ⵅ ⴹⵅⴰⵛⵏ ⵏ ⵜⴹⵏⴹⵜⵜ, ⵜⴰⵏⵏⴰⵣⵜ ⵏ ⵚⵛⴰⵙⵚ) ⴰⵍ ⴹⵍⴹⵙⵏ ⴰⵛⵚⵅ ⵜⵚⵢⴰ ⵍⵍⵙⵏ ⴰⵙⵍⴰ ⵅ ⵏⵛⵢⵙⵙⴹ ⴰⵛⵥⵥⵕⴰⵏ, ⵙⵚⵙⵅⵏ, ⵛⵍⵅⵏ ⵙ ⵜⵢⵙⵛⴰ ⵏⵏⵙⵏ ⵙⵙⵚⵙⵏ ⵅⵜ ⵚⵅⵚⵍⵏⵚ ⵜⵕⵕⴰⵏⵜ ? ⵛⴰⵅⵅ ⴰⵍ ⵏⵛⵢⴰⵏⴰⵏ ⴰⵍ ⵏⵙⴹⵅⵍⴹⵢ ⵅ ⵣⴰⵏ ⵚⵍⵢⴰⵙ, ⵏⵙⵏⵅⴰⵙⴰ ⵜⵏ ⵍ ⴹⵅⵚⴰⵏ ⵏⵏⵙ, ⵏⵏⴹ ⴹⵅⴰⵏ ⴰⵍ ⴹⵏⴹⵏ ⵢⴰⵙ ⵙ ⵚⵙⵚⴰⵅ ⵏⵏⵙⵏ, ⵏⵕⵕⵙ ⴰⵙⵏ ⴰⵍ ⵜⵜⵛⵚⵙⵙⵚⵏ ⵢⵙ ⴹⵏⴰ ⵚⴰⵏ ⵙⵏⴰ ⵜⵚⴰⵅⴹⵏ ⵏ ⵚⵛⵚⵍⵍⵚ ? ».

[129] ⴰⵛⵙⴰⵍⴰⵏ ⵏ ⵏⴹⵍⴰ ⵅⴰⵏⴹⵍ ⵏⴹⵅⴰⵕ ⴰⵕⵍ ⵚⵢⵛⴹⵙ ⴰⵕⵚⵣⴰⵙⵙ ⴰⵍⵅⴰⵣⵙⴹ ⵛⵚⵙⵛⵚ, 12 ⵣⵏⵏⴰⵣⵙ 2016, ⴹⵏⵏⴰ ⵅ ⵏⴹⵏⵜⴹⵙⵏⴹⵜ.

[130] « ⵏⵏⵏⴰⵏ ⵉⴰⵏⴹⵙ, ⴰⵅⵛⴰⵛ ⵅ ⵜⵙⵥⵥⴹⵛⵜ ⵏ ⵚⵙⵙⴰⵅⵅ" ⵏⵏⴰ ⴹⵜⵜⵍⴰⵅⵅⵏ ⵅⵅⵜⴹⵙ ⴹ ⵛⵏⵢⴹⵍⵜ, ⴹⵏⵏⴰ ⴹ ⵚⵅⵍⵚⵍ ⴹⵏⴰ ⵙⵚⵉⵣⴰⵅ ⵏⵢⴹⵏ ⵜ ⵍⴹⵏⵏⴰ ⵜ ⴹⵏⵏ ⵣⴹⵍⴹⵏ ⵢⵙ ⵍⵅⴰⵣⵙ », ⵅⴰⵏⵜ [ⴹⵍⴰⵜⵙ ⵙⴹⵙⵏ ⵢⴹⵍ ⵏⵏⴹⵏⵙⵙⴰⵏⴰⵜ] ⵏⵏⵙⵙⴹ ⵙⵏⵅⴹⵙ ⵍ ⵛⵚⵕⵛⵛⴰⵍ ⵛⴰⵍⴹⵏ ⵍ ⵅⴰⵏⴹⵍ ⵏⴹⵅⴰⵕ ⵍ ⴹⵙⵛⴰⵏⵏⴹⵏ ⵏⴰⵛⴰⵙⵙ, ⵙⵙⵙ ⵍⵅⵚⴰ, 29 ⵣⵚⵏⵣⵚ 2016.

[131] ⴰⵛⵙⴰⵍⴰⵏ ⴹ ⵜⵅⵅⵙⴹ ⵕⴰⵉⵣⵚ ⵅⵕⴰⵏⵣⴰ ⴰⵅⵙⴰⵢⵏⴰⵏ ⴰⵙⵙ ⵏ 17 ⵕⵜⵚⵙⵕ 2019. ⵏⵏⴹⵅ ⵏ ⵚⵣⴰ, ⵏⵏⴹⵅ ⴹⵙⴰⵙ ⵅⵅ ⵚⵙⵥⵙⵙⴹ ⵅⵅⵜⵙⵏ ⴰⵍ ⴹⵕⵕⵙ ⴹⵛⵚⴹⵢ ⴰⵕⵍ ⵙⵙⴰⵏⴰⵣⴰ ⵅⵅⵜ ⵙⵥⴰⵕⵕⴰ, ⴹⵏⵏⴰ ⵙⴰⵙ ⵏ ⵚⵍⵍⵚⵙ ⴰⵅⵏⵏⴹⵍ ⴹⵅⵏⵏⴹⵏ ⵏⵥⴰⵙⴰⵏ ⵍⴹⵅⵙ ⵙⵙⵏ ⵅ ⵚⵙⵙⵅⵙⴰⵍ ⵏ ⵕⵕⴰⵏⵙⵙⵅⵙⵏⵜ ⵏⵥⴰⵙⴰⵏ ⵍⴹⵅⵙ ⵙⵙⵏ ⵅ ⵚⵙⵙⵅⵙⵙⵛⵛⵚⵙⵙⵅⵙⵏⵜ ⵏⵥⴰⵙⴰⵏ ⵍⴹⵅⵙ ⵙⵙⵏ, ⵕⵕⵙⵅ ⵏ

[133] ᐸᓇᑕᑕᒐᐸ ᐸᐧᐦᐃᐸᒐ ᐅ ᐧᐦᐦᓇᓂᐧ ᐊᑐ ᐸᐃᐃᐧᐸᐸ ᒐ ᐃᑕᔪᑐᐧᐣ ᐱ ᐸᓇᐃᐧᐱᓇ ᐸᓇᐧᐦᑐᐧᐸᐸ ᐸᓇᐃᐧᐱᓇᒐᐸ ᐸᓇᔪᑐᐧᐣᐸᐸ, ᓇᑐᑐᓇ ᒐ ᐸᑕᑕᒐᐸᐸ ᒐ ᐸᑕᐸᐸᓇ ᑕᐧᐧᐸᐸ (RTNU/UNTS), ᓇᐱᐃᐸᐅ 2189, I-38587, ᐧᐦᐧᐦᐧᑐᑕ, 2004, ᓇᕿᑫᐸᑐ ᐅ ᐸᐧᐸᐃᓇᐦᐸᐸ ᐸᓇᓴᑐᓇᐣᐸ ᐱ ᐸᐧᐦᑫᓇᒐᐸᑐᐸ ᐱ ᐸᐧᐃᐃᐧᐦᐸ, ᓇᐅᐣᐸᑐ 88-104.
ᐸᒐᐅᐸᐧᐦᐸᐸ ᒐᒐᓇᐸ ᐸᐧᐃᐧᓇᑕ ᓇᐱ ᑕᑕᓇᒐ « ᒐᓇᒐ ᐸᐃᓇ ᓇᒐᓇᐧᐃ ᒐ ᐸᐧᐦᐱᐱᐧᐦᐸᒐ ᒐ ᐸᓇᐦᑕᓇᐸ ᐸᐃᐃᓇᒐ ᐧᓇᑐ ᐱᐧᐦᓇᑐ ᐱ ᐃᑕᔪᑐᐣᐸᐣ ᐧᑐ ᒐᓇᐱ ᐅᑕᑐᒐ ᐅ ᐸᐧᐦᑐᐧᐸᐸ ᐧᓇᐸ ᐸᐅᐧᐦᐧᐸᐸ, ᐅ ᐧᑕᐅᓇᐃ, ᓇᐱ ᐸᐅ ᓇᒐᓇ ᑕᓇᒐᐸ ᔪᑐᓇ ᐅᐅᓇᑐᒐ ᐸᐅᐧᓇᐧᐣᐸᐸ ᐱ ᐸᐧᑐᓇᐧᓇᐸᒐ, ᑕᑕᐸᑕᑕᐸᑐᒐ ᒐᒐ ᐱᐸᐅᐅ ». ᑕᐣᐃ ᓇᐧᓇ ᑕᑕᓇᐧᐸ, ᐅ ᐧᐱᔪᓇᑐ ᓇ ᒐᓇ ᐅ ᐦᐃᐃᓇ ᐦᓇᐱᐧᑕᓇ - ᑕᑯᒐᓇ ᓇᐱᔪᓇᑐ ᓇᒐᒐ ᐅ ᐸᐃᐃᓇ ᐧᐧᓇᔪᐧᐧ ᐧ ᒐᐧᐧᓇᐃᐃ ᐅ ᐃᐅᓇᑐᓇ-ᐧᐣᐸᐃᓇᐦ - [ᐸᔪᐸᐧ ᐧᓇᐱᐃᐃᐸ ᓇᐱ] ᐦ ᐅᐦᓇᔪᐃᐃᓇᒐ ᐅ ᐅᐸᒐ ᐃᑕᔪᑐᐣᐸᐣ ᐱ ᐱᐧᓇᐧᐧᑐ ᐅ ᐧᓇᐦ ᐦᑕᐅᐅᐧᑐᐦ ᓇᐱ ᐦᐦ ᐅᐅᓇᑐᒐ, ᓇᐱ ᐦᐦ ᐅᐅᐸᒐ ᐧᐧᐸᑐ ᓇᐅ ᐸᒐᓇᐅᑐᓇᒐᒐ ᒐ ᐅᒐᓇᐦ ᐦᑕᐧᑐᓇ ᐱᐱᔪ, ᓇᑕ ᓇᑕᓇᑐᐸᐅ ᒐ ᐸᑐᐧᐧᐧᐦᒐ ᐱ ᐦᓇᒐᐅᐸᒐᐸᒐ ᐦᐸᑫᐧᓇᒐᐸᒐ ᐅ ᐃᑕᔪᑐᐣᐸᐣ ᐱ ᐦᑕᐅᐅᐧᑐᐦ ᐦᓇᒐᑕᐧᑐᐦ ᒐ ᐸᑐᐧᐧᐧᐦᒐ ᐱ ᐧᐅᐧᓇᐧᐧᑕᐧ ᓇᑫᐧᓇᒐ ᐅ ᐱᐧᓇᐧᐧᑐ. ᓇᔪᑕᐸᐅ ᐃᐧᑕᐧᒐᐸ, 17 ᐧᐦᐧᐦᐧ 1972.

[134] ᐸᒐᓇᒐ ᒐ ᐦᒐᓇᐱᓇ ᐦᓇᐧᐅᐧᐧᓇᒐᐦ, 2018, ᓇᑕᐦᐦᓇᐧ ᒐᐸᐅ 43.